

# Oriente informa



Órgano informativo del Plantel Oriente · Suplemento especial · Agosto 2022 · [www.cch-oriente.unam.mx](http://www.cch-oriente.unam.mx)

## Bienvenida *Generación* 2023



ORIENTE INFORMA UNAM

Bienvenida Generación 2023	5
Estructura de la Administración del Plantel	6
Plan de Estudios del CCH	10
Sendero Seguro	12
Programas institucionales de Tutorías y de Asesorías	13
Conoce tus derechos y obligaciones	14
Aviso a madres y padres de familia	15
Consulta tus calificaciones en tu historial académico	16
La importancia de dominar un segundo idioma: inglés o francés	17
Psicopedagogía, respaldo al desarrollo del alumnado	18
Recursos digitales para el aprendizaje	19
Biblioteca “Guillermo Haro”, conocimiento cerca de ti	20
PC PUMA	21
Espacio de equidad de género	22
Comisión Interna para la Igualdad de Género	23
SILADIN: fomento a las vocaciones científicas	25
Talleres artísticos a tu alcance en Difusión Cultural	26
Atención médico-dental y Seguro de Salud para el Estudiante	27
Estudios Técnicos Especializados: reforzamiento para tu formación	28
El deporte como complemento en tu formación académica	29
Gaceta <i>Oriente Informa</i>	30
Redes sociales	31
Espacios cecehacheros	32
Calendario escolar 2022-2023	33

Actividades de bienvenida	34
¡El CCH Oriente ya cuenta con interactividad móvil!	35
Con los ojos bien abiertos	36
Convenio UNAM-RTP	37
La seguridad somos todos	37
Uso de los botes rojos	38
Por una convivencia segura	38
Medidas de prevención contra Covid-19	39
Protocolo para casos de violencia de género	40
Clínica de Atención Integral para las Adicciones	41
Con la igualdad de género	41
¿Qué es la UNAD?	42
Lleva contigo la información	43
Anexos	
I. Ubicación del filtros de seguridad sanitaria y núcleos de lavamanos	
II. Ubicación de dispensadores del gel y depósito de residuos sanitarios	44
III. Rutas de circulación	
IV. Señalética	

### DIRECTORIO



**RECTOR**  
DR. ENRIQUE LUIS GRAUE WIECHERS  
**SECRETARIO GENERAL**  
DR. LEONARDO LOMELÍ VANEGAS



**DIRECTOR GENERAL DEL CCH**  
DR. BENJAMÍN BARAJAS SÁNCHEZ  
**SECRETARIA GENERAL**  
MTRA. SILVIA VELASCO RUIZ



**DIRECTORA**  
MTRA. MARÍA PATRICIA GARCÍA PAVÓN  
**SECRETARIO GENERAL**  
QFB. REYES FLORES HERNÁNDEZ  
**SECRETARIA ACADÉMICA**  
LIC. EDITH CATALINA JARDÓN FLORES  
**SECRETARIA ADMINISTRATIVA**  
MTRA. ALEJANDRA BARRIOS RIVERA  
**SECRETARIA DOCENTE**  
MTRA. CECILIA ESPINOSA MUÑOZ  
**SECRETARIA DE ADMINISTRACIÓN ESCOLAR**  
LIC. NORMA CERVANTES ÁRIAS  
**SECRETARIA DE ASUNTOS ESTUDIANTILES**  
DRA. ELSA RODRÍGUEZ SALDAÑA  
**SECRETARIA TÉCNICA DEL SILADIN**  
ING. ANGÉLICA NOHELIA GUILLÉN MÉNDEZ  
**SECRETARIA AUXILIAR DE LA DIRECCIÓN**  
MTRA. GRISELDA CHÁVEZ FERNÁNDEZ



**JEFE DE INFORMACIÓN**  
LIC. IGNACIO VALLE BUENDÍA  
**MESA DE REDACCIÓN Y DISEÑO EDITORIAL**  
LIC. MIGUEL ÁNGEL LANDEROS BOBADILLA  
**REDES SOCIALES**  
LIC. MARLEN VÁZQUEZ DEL MERCADO SOLÍS  
**COLABORADOR**  
ULISES SORIANO  
**DEPARTAMENTO DE IMPRESIONES**  
C. ROSENDO VARGAS TORRES  
*Oriente Informa* aparece los lunes publicado por el Departamento de Información, de la Secretaría General del Plantel Oriente. Edificio de la Dirección. Teléfono: 57736325, ext. 142  
**Correos electrónicos**  
ignacio.valle@cch.unam.mx  
landerosso@hotmail.com  
marlen.vazquezdelmercado@cch.unam.mx



# Cecehacheros

## Bienvenidos a su nuevo hogar

## El privilegio y honor de ser cecehacheros

**B**ienvenidos alumnas y alumnos de la Generación 2023 a la Universidad Nacional Autónoma de México y al Colegio de Ciencias y Humanidades plantel Oriente, a partir de hoy su centro escolar y su nueva casa. Aquí encontrarán personas, espacios y actividades formativas que les permitirán obtener los conocimientos que requieren para alcanzar la excelencia académica y prepararse para una futura carrera profesional y madurar como personas, como ciudadanos.

La UNAM se congratula de que se integren jóvenes como ustedes, que han atravesado por una etapa histórica inusual y complicada, una pandemia que ha exigido el aprendizaje de nuevas habilidades y hábitos de estudio, de singulares formas de relacionarnos con los demás, y donde las clases pasaron de ser presenciales a las pantallas y a las aulas virtuales.

La contingencia sanitaria ha representado retos para toda la población. Para el alumnado que ahora se integra a la Máxima Casa de Estudios, significó aprender a utilizar los dispositivos electrónicos para proseguir con sus estudios, para hacer tareas y coordinarse con sus compañeras y compañeros, a fin de entregar sus trabajos escolares.

La pandemia les arrebató experiencias vitales, como convivir físicamente con sus amigos y familiares, pero también aprendieron a sobreponerse a los obstáculos, a reinventarse como estudiantes y a desarrollar una capacidad de resiliencia que les permitió seguir soñando y luchar por ese sueño. Hoy, esa meta se ha concretado al convertirse, desde este día, en universitarias y universitarios.

En este año, el plantel Oriente cumplió, orgullosamente, 50 años de vida. Medio siglo de formar a miles de jóvenes que han encontrado en sus aulas, pasillos, laboratorios y demás instalaciones, el lugar para lograr sus objetivos formativos y encaminar su proyecto de vida. Estamos seguros que, con su esfuerzo y dedicación, cada uno de ustedes también lo alcanzará.

Nuestro centro escolar forma parte del subsistema de bachillerato más innovador e importante de nuestro país. Su modelo educativo, basado en los principios de "Aprender a aprender", "Aprender a hacer" y "Aprender a ser", les permitirá que sean el centro activo de su formación. Acepten el reto de convertirse en protagonistas de sus estudios, sean proactivos, propositivos y analíticos a través del estudio, la reflexión y la investigación. Por ello, incentiven su curiosidad, aviven su deseo de aprender, cuestionen y pregunten, porque ser cecehachera y cecehachero implica ser autónomo en el aprendizaje y críticos de la realidad.

La UNAM y el CCH Oriente se han preparado para brindarles los espacios y las herramientas que los forjarán como estudiantes exitosos, ciudadanos comprometidos y personas responsables. En sus aulas, a través de un cuerpo docente preocupado por su formación, obtendrán los conocimientos que les permitirán apropiarse de saberes de distintos campos de la ciencia, las humanidades, las artes y la cultura general.

Del mismo modo, les ofrece instalaciones de vanguardia; por ejemplo, el Sistema de Laboratorios para el Desarrollo y la Innovación (Siladín), que cuenta con instrumentos y modernos equipos para el aprendizaje de los campos experimentales donde, estamos seguros,

varias y varios jóvenes descubrirán su vocación científica y se integrarán a alguno de los talleres, grupos de trabajo y cursos que se ofrecen durante el semestre. Tampoco olviden la importancia de aprender una lengua extranjera, para ello la escuela les ofrece el edificio de Idiomas para el aprendizaje del inglés y el francés, así como una mediateca donde pueden encontrar recursos para que, si lo desean, dominen ambas lenguas. Además, pueden acudir a la biblioteca Guillermo Haro, una de las más grandes de la zona oriente de la ciudad, por su número de títulos, ejemplares y su tamaño.

Como universitarios de este plantel, tendrán la oportunidad de cursar, de forma extracurricular, algún Estudio Técnico Especializado, el cual los acercará al mundo laboral; o de inscribirse a los diversos talleres culturales que les permitirá explorar su talento y expresar su sensibilidad artística, así como el impulso y la motivación para ejercer la práctica deportiva mediante el ejercicio de diversas disciplinas, que les ayudará a vigorizar su cuerpo y fortalecer su intelecto. Conozcan estas opciones, creadas para ustedes con el fin de optimizar su salud física y mental.

Del mismo modo, tendrán a su disposición recursos formativos tecnológicos indispensables, como es la conectividad móvil con la red Wifi PCPUMA, con lo que podrán acceder a la red desde las aulas, laboratorios y espacios al aire libre dentro del plantel lo que, sin duda, será un apoyo invaluable para sus actividades académicas que requieren, definitivamente, el uso del Internet.

Como se darán cuenta, al revisar esta "Gaceta de Bienvenida" virtual, en el plantel existe una vasta oferta formativa. Consúltenla para obtener información sobre la riqueza educativa de su nuevo hogar, pero también para que conozcan a las autoridades escolares e instancias a las que pueden acudir en caso de requerir alguna orientación, así como los apoyos fundamentales en su trayectoria escolar como son los Programas Institucionales de Asesorías y Tutorías, el departamento de Psicopedagogía y la Comisión Interna para la Igualdad de Género.

Sean todos y todas bienvenidos a su nueva escuela que, con seguridad, dejará huella en su existencia con un bagaje de saberes y conocimientos que les abrirán las puertas para sus estudios profesionales y, posteriormente, para el mundo laboral. Aquí también forjarán recuerdos imborrables de varios de los mejores momentos de su vida, de las enseñanzas de sus docentes y de sus relaciones con sus compañeras y compañeros de estudio.

Su ingreso al CCH Oriente demuestra que son un ejemplo de disciplina y responsabilidad, y deben comprometerse a convertirse, a su vez, en un modelo de compromiso, respeto y amor por la que ahora es su alma mater, la Universidad Nacional Autónoma de México, la Universidad de la Nación.

Jóvenes de la Generación 2023, desde hoy y para siempre, son orgullosamente universitarias y universitarios, honren ese privilegio y aprovechen y disfruten cada día de su estancia en el plantel.

**¡Bienvenidos, bienvenidas y felicidades!**

**Mtra. María Patricia García Pavón**  
Directora del Plantel Oriente

**Alumna, alumno: Recuerda, tus clases empiezan el 29 de agosto y terminan el 16 de diciembre**

## Estructura de la Administración del Plantel

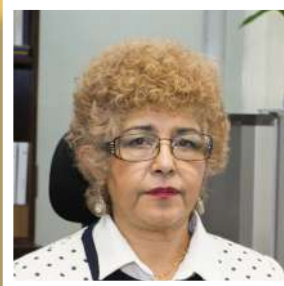

**Directora**  
MTRA. MARÍA PATRICIA  
GARCÍA PAVÓN

Entre otras de sus funciones tiene las tareas de planear, organizar, dirigir, supervisar y evaluar las actividades y programas académicos y administrativos del plantel; cumplir y hacer cumplir la Legislación Universitaria.



**Secretaría General**  
QFB. REYES FLORES  
HERNÁNDEZ

Se encarga de diseñar, en acuerdo con la Directora, las políticas académicas y administrativas de carácter general y el Plan de Trabajo de la Dirección. Coordina las tareas encomendadas a los secretarios y jefes de Departamento, además supervisa el desarrollo de cursos y distintas actividades académicas, así como los asuntos relacionados con la seguridad y protección de la comunidad del plantel.



**Secretaría de  
Administración  
Escolar**  
LIC. NORMA CERVANTES  
ARIAS

Se encarga de organizar, coordinar y supervisar los procesos administrativos de inscripción, exámenes extraordinarios, asignación de materias y carreras, constancias, certificados de estudios, credenciales, registro de calificaciones, además impulsa la realización de cursos de nivelación académica.



**Secretaría  
de Asuntos  
Estudiantiles**  
DRA. ELSA RODRÍGUEZ  
SALDAÑA

Planea, organiza y coordina actividades extracurriculares que inciden en la formación cultural, cívica y académica de las y los alumnos, así como acciones encaminadas a reducir el rezago, la reprobación y la deserción escolar con el apoyo de la Secretaría de Administración Escolar. Promueve y supervisa el desarrollo de programas deportivos, recreativos, de orientación psicopedagógica y de salud.



**Secretaría Académica**  
LIC. EDITH CATALINA  
JARDÓN FLORES

Supervisa y dirige las políticas académicas del plantel; colabora en el diseño de los proyectos académicos institucionales; promueve y estimula el trabajo académico; coordina los procesos de promoción y admisión del personal académico. De igual forma, se encarga de la asignación oportuna de docentes para que, al iniciar cada semestre escolar, todos los grupos cuenten con sus profesores.

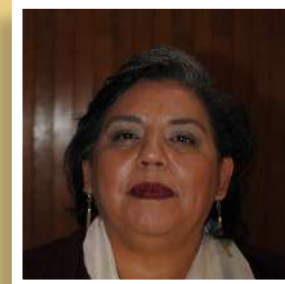

**Secretaría Auxiliar  
de la Dirección**  
MTRA. GRISELDA  
CHÁVEZ FERNÁNDEZ

Colabora y apoya en asuntos, aclaraciones y peticiones que los estudiantes formulan en su interacción con profesores y entre los propios alumnos. Atiende y canaliza situaciones de conflicto entre escolares, así como anomalías con profesores frente a grupo. Realiza tareas de apoyo para la seguridad de la escuela. Es enlace con autoridades de las alcaldías y de la CDMX para garantizar la seguridad al exterior del plantel.

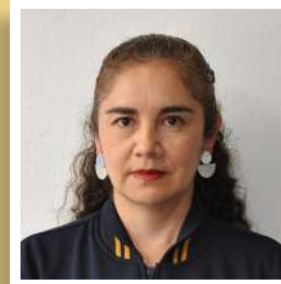

**Secretaría Técnica  
del SILADIN**  
ING. ANGÉLICA NOHELIA  
GUILLÉN MÉNDEZ

El Sistema de Laboratorios para el Desarrollo y la Innovación (SILADIN) tiene como objetivo generar en las y los estudiantes una cultura científica experimental mediante la realización de actividades que los acerque a los procedimientos y formas de organización que realizan los científicos de nuestra Universidad, para desarrollar sus investigaciones científicas en las áreas de Biología, Física, Química, Matemáticas y Cibernética.



**Unidad de  
planeación**  
ING. RUBÉN GUEVARA  
LÓPEZ

Coordina y apoya los procesos de planeación, seguimiento y evaluación impulsando la modernización de la docencia, la academia y la administración del plantel. Define los indicadores generales que dan cuenta del estado y desarrollo de las actividades de la escuela, destinados a sustentar los procesos de planeación y evaluación. Aplica los instrumentos de evaluación de la actividad docente, el desempeño académico de los estudiantes y la prestación de servicios.



**Secretaría Administrativa**  
MTRA. ALEJANDRA  
BARRIOS RIVERA

Coordina los servicios administrativos y auxiliares que requiere la comunidad del plantel para su óptimo funcionamiento, dentro del marco presupuestal asignado a esta entidad académica; atiende los aspectos administrativos que derivan de la contratación del personal: licencias, permisos económicos, elaboración de formas únicas, agilización de pagos, etc.

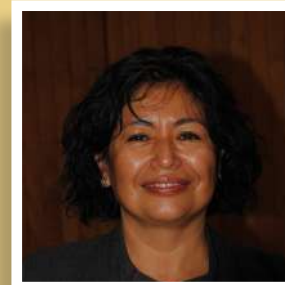

**Secretaría Docente**  
MTRA. CECILIA  
ESPINOSA MUÑOZ

Coordina y supervisa, a través de las Jefaturas de Sección de las cuatro Áreas académicas, los trabajos que realizan los profesores ordinarios de carrera, de complementación académica y plazas de medio tiempo; revisa los documentos de los docentes cuando desean concursar por una plaza de profesor de carrera o para obtener su promoción; coordina los cursos y talleres académicos del periodo interanual del Programa de Formación de Profesores de la Secretaría Académica del CCH.



**Departamento de  
Psicopedagogía**  
LIC. CARMEN MELÍN

Dicha instancia centra sus acciones en tres áreas de orientación educativa: académica, vocacional y profesional. Asesora a padres de familia sobre la situación escolar de sus hijos, e impulsa cursos de orientación para una mejor calidad de vida. Brinda orientación y atención personalizada en el área psicológica.



**Departamento de  
Control Escolar**  
CARMEN TERESA  
MEJÍA ELIZARRARAS

Realiza un seguimiento de la situación académica de los alumnos desde su ingreso, durante su permanencia y su egreso del plantel, además de informar, semestralmente, acerca del aprovechamiento académico de la población estudiantil, a través de estadísticas de las evaluaciones ordinarias y extraordinarias.



**Coordinación de la Mediateca y Laboratorios de Idiomas**  
LIC. BELEM TORRES ROMERO

En coordinación con la Dirección del plantel, supervisa la adquisición de equipo de cómputo, material bibliográfico y programas de software para el aprendizaje del Inglés y Francés en la Mediateca y los laboratorios de idiomas; coordina los trabajos de los técnicos académicos para optimizar el trabajo en estos espacios.



**Coordinación de Biblioteca**  
LIC. MÓNICA AGUILAR ROCHA

Aplica las políticas generales para el programa de trabajo de la biblioteca; planea, organiza y establece los reglamentos, normas y procedimientos para proporcionar un adecuado servicio en la consulta bibliográfica. Mantiene comunicación con la Dirección General de Bibliotecas, y elabora un plan anual de adquisiciones de material bibliográfico que responda a las necesidades del Plan de Estudios del CCH.



**Departamento de Información**  
LIC. IGNACIO VALLE BUENDÍA

Brinda información a la comunidad sobre las actividades educativas y trámites que se realizan en el plantel. Distribuye los órganos informativos universitarios (gacetas UNAM y CCH y Oriente Informa). A partir de un trabajo periodístico, da a conocer las actividades académicas, de investigación, deportivas y culturales realizadas por docentes y escolares.



**Unidad Jurídica**  
LIC. DAVID TINOCO ROMERO

Apoya los servicios jurídicos que garanticen la salvaguarda de los intereses de la escuela; asesora a las autoridades o representantes del plantel en la interpretación y aplicación de los diversos ordenamientos jurídicos; representa y supervisa la gestión jurídico-administrativa ante los diferentes órganos públicos y privados. Asimismo, vigila la aplicación de la Legislación Universitaria al interior del plantel.



**Departamento de Cómputo**  
ING. ALEJANDRO VELA BUSTAMANTE

Coordina la administración y mantenimiento de la red de cómputo del plantel, la página web, el centro de cómputo (incluidas las salas Telmex y de Planeación de los profesores); brinda soporte técnico a todos los Departamentos de esta escuela y resuelve las problemáticas que puedan surgir en estos espacios. De igual forma, se encarga de la reparación de los equipos de cómputo utilizados en el plantel.



**Departamento de Difusión Cultural**  
LIC. OMAR ALEJANDRO SÁNCHEZ SIERRA

Es la instancia donde los alumnos y profesores pueden llevar a cabo actividades culturales, artísticas y recreativas. Su objetivo es ampliar los conocimientos de los estudiantes, propiciando una mejor formación integral, mediante la impartición de diversos talleres artísticos. Es el enlace con distintas dependencias universitarias que promueven actos culturales.



**Departamento de Servicios Generales**  
C. EDITH BAHENA BAHENA

Coordina y supervisa las labores que realizan cotidianamente el personal de Intendencia y Vigilancia. Distribuye material e instrumentos para el cumplimiento de las tareas administrativas. Supervisa áreas y da seguimiento a aquellas que requieran atención de limpieza o servicio mayor para beneficio de la comunidad.



**Departamento de Bienes y Suministros**  
L.C. FRANCISCO JAVIER GÓMEZ CASTAÑEDA

Adquiere y suministra oportunamente los bienes y servicios que requieran las áreas y departamentos del plantel, para facilitar el cumplimiento de los programas universitarios. Elabora la planeación trimestral o semestral de adquisiciones de este centro educativo, y realiza las compras de materiales, artículos de consumo, mobiliario, instrumental y equipo requerido por las distintas áreas de servicio.



**Departamento de Estudios Técnicos Especializados**  
LIC. TERESITA HERAS CANO

Apoya a las y los alumnos en procesos de inscripción y actividades prácticas; canaliza a los egresados para la realización del servicio social; asimismo, los orienta en la tramitación del seguro social para sus prácticas profesionales y gestiona los diplomas de terminación de estudios de cada especialidad. Orienta a las y los profesores en distintos trámites académicos administrativos.



**Departamento de Audiovisual**  
C. JAVIER GONZÁLEZ SANTANA

Programa las actividades académicas y culturales a realizarse en las salas audiovisual: conferencias, proyecciones en distintos formatos, ensayos y muestras de teatro, música, danza, entre otros. Asimismo, proporciona equipos, accesorios y material diverso a estudiantes y profesores para la impartición de clases y exposiciones escolares.



**Departamento de Laboratorios**  
LIC. DULCE MARÍA APARICIO ÁNGELES

Supervisa el buen desempeño de los laboratorios curriculares, el servicio de los laboratoristas y verifica que se disponga de lo necesario; proporciona sustancias y materiales que solicita el personal académico para llevar a cabo las actividades experimentales; lleva el control de no adeudo de material que solicitan los alumnos; coordina las actividades de los técnicos académicos, entre otras acciones.



**Departamento de Mantenimiento**  
C. ÁNGEL DANIEL ROCHA CABALLERO

Coordina la labor de los trabajadores de esta instancia; supervisa las tareas de mantenimiento llevadas a cabo en el plantel; administra los recursos destinados a la adquisición de materiales y herramientas, a fin de efectuar diversos trabajos como albañilería, electricidad, plomería, herrería, pintura, carpintería y jardinería.

# Plan de estudios del CCH



**E**l Plan de Estudios del CCH está conformado con el propósito de que obtengas una cultura básica e integral, facilitándote aprendizajes, conocimientos actuales en las ciencias y las humanidades, así como brindarte las herramientas necesarias para tu buen desempeño en el bachillerato y prepararte de manera efectiva para tu ingreso a la licenciatura.

Para el logro de este propósito, es necesario asumir con responsabilidad el compromiso adquirido al ingresar al Colegio, ya que los resultados dependerán en gran medida de tu constancia, dedicación y actitudes.

El Plan de Estudios tiene una duración de seis semestres (tres años). En los primeros cuatro cursarás 23 materias obligatorias. Para 5° y 6° seleccionarás seis asignaturas optativas y una obligatoria para cada uno de los semestres, con base en un esquema preferencial y de acuerdo con la carrera que elijas.

## Las materias se agrupan en cuatro Áreas del conocimiento:<sup>1</sup>

- Área de Matemáticas (edificio T).
- Área de Talleres de Lenguaje y Comunicación (edificio A).
- Área de Ciencias Experimentales (edificio L).
- Área Histórico-Social (edificio B).

Los idiomas Inglés o Francés se cursan durante los primeros cuatro semestres. En el registro de asignaturas (tira de materias) se asienta el idioma a cursar; si deseas estudiar francés, deberás solicitar tu cambio a este idioma en las ventanillas de servicios escolares el día de tu inscripción; el cambio es voluntario, nadie puede obligarte a realizarlo. Sólo puedes cursar un idioma.

**6** semestres deberás cursar para concluir tu CCH

El modelo educativo del CCH se fundamenta en tres principios pedagógicos que rigen el proceso de enseñanza aprendizaje en las aulas y laboratorios:

**Aprender a aprender, Aprender a ser y Aprender a hacer.**

**Para concluir el bachillerato, deberás aprobar un total de 37 materias**

MAPA CURRICULAR							TOTAL HORAS CRÉDITOS	
1°	ASIGNATURA HORAS CRÉDITOS	MATEMÁTICAS I ÁLGEBRA GEOMETRÍA 5 10	TALLER DE CÓMPUTO* 4 8	QUÍMICA I 5 10	HISTORIA UNIVERSAL MODERNA Y CONTEMPORÁNEA I 4 8	TALLER DE LECTURA, REDACCIÓN E INICIACIÓN A LA INVESTIGACIÓN DOCUMENTAL I 6 12	LENGUA EXTRANJERA I 4 8	28/24 56/48
2°	ASIGNATURA HORAS CRÉDITOS	MATEMÁTICAS II ÁLGEBRA GEOMETRÍA 5 10	TALLER DE CÓMPUTO* 4 8	QUÍMICA II 5 10	HISTORIA UNIVERSAL MODERNA Y CONTEMPORÁNEA II 4 8	TALLER DE LECTURA, REDACCIÓN E INICIACIÓN A LA INVESTIGACIÓN DOCUMENTAL II 6 12	LENGUA EXTRANJERA II 4 8	28/24 56/48
3°	ASIGNATURA HORAS CRÉDITOS	MATEMÁTICAS III ÁLGEBRA GEOMETRÍA ANALÍTICA 5 10	FÍSICA I 5 10	BIOLOGÍA I 5 10	HISTORIA DE MÉXICO I 4 8	TALLER DE LECTURA, REDACCIÓN E INICIACIÓN A LA INVESTIGACIÓN DOCUMENTAL III 6 12	LENGUA EXTRANJERA III 4 8	29 58
4°	ASIGNATURA HORAS CRÉDITOS	MATEMÁTICAS IV ÁLGEBRA GEOMETRÍA ANALÍTICA 5 10	FÍSICA II 5 10	BIOLOGÍA II 5 10	HISTORIA DE MÉXICO II 4 8	TALLER DE LECTURA, REDACCIÓN E INICIACIÓN A LA INVESTIGACIÓN DOCUMENTAL IV 6 12	LENGUA EXTRANJERA IV 4 8	29 58

	PRIMERA OPCIÓN	SEGUNDA OPCIÓN	TERCERA OPCIÓN	CUARTA OPCIÓN	QUINTA OPCIÓN	TOTAL HORAS CRÉDITOS	
	OPTATIVA		OBLIGATORIA	OPTATIVA			
5°	ASIGNATURA HORAS CRÉDITOS	• CÁLCULO INTEGRAL Y DIFERENCIAL I • ESTADÍSTICA Y PROBABILIDAD I • CIBERNÉTICA Y COMPUTACIÓN I 4 8	• BIOLOGÍA III • FÍSICA III • QUÍMICA III 4 8	FILOSOFÍA I 4 8 OPTATIVA TEMAS SELECTOS DE FILOSOFÍA I 4 8	• ADMINISTRACIÓN I • ANTROPOLOGÍA I • CS. DE LA SALUD I • CS. POLÍTICAS Y SOC. I • DERECHO I • ECONOMÍA I • GEOGRAFÍA I • PSICOLOGÍA I • TEORÍA DE LA HISTORIA I 4 8	• GRIEGO I • LATÍN I • LECTURA Y ANÁLISIS DE TEXTOS LITERARIOS I • TALLER DE COMUNICACIÓN I • TALLER DE DISEÑO AMBIENTAL I • TALLER DE EXPRESIÓN GRÁFICA I 4 8	28 56
6°	ASIGNATURA HORAS CRÉDITOS	• CÁLCULO INTEGRAL Y DIFERENCIAL II • ESTADÍSTICA Y PROBABILIDAD II • CIBERNÉTICA Y COMPUTACIÓN II 4 8	• BIOLOGÍA IV • FÍSICA IV • QUÍMICA IV 4 8	OBLIGATORIA FILOSOFÍA II 4 8 OPTATIVA TEMAS SELECTOS DE FILOSOFÍA II 4 8	• ADMINISTRACIÓN II • ANTROPOLOGÍA II • CS. DE LA SALUD II • CS. POLÍTICAS Y SOC. II • DERECHO II • ECONOMÍA II • GEOGRAFÍA II • PSICOLOGÍA II • TEORÍA DE LA HISTORIA II 4 8	• GRIEGO II • LATÍN II • LECTURA Y ANÁLISIS DE TEXTOS LITERARIOS II • TALLER DE COMUNICACIÓN II • TALLER DE DISEÑO AMBIENTAL II • TALLER DE EXPRESIÓN GRÁFICA II 4 8	28 56

En quinto y sexto semestres, los alumnos cursarán siete materias: Filosofía (como obligatoria); una materia de las opciones primera o segunda, y una más de las opciones cuarta o quinta; o bien, Temas Selectos de Filosofía. <sup>1</sup> La mitad de los grupos de primer semestre toman computación, los demás en segundo semestre. El semestre que no lleven computación, deberán acudir a clases de Educación Física.

<sup>2</sup>Cada una de las áreas académicas cuenta con un jefe de Área tanto en el turno matutino como en el vespertino; ellos te orientarán sobre la preparación de exámenes extraordinarios, guías de estudio, asesorías, entre otros, y en coordinación con la Secretaría Académica de la Dirección atenderán aquellas situaciones que pudieran surgir de la relación con los profesores. El Departamento de Inglés cuenta con dos coordinadores (edificio O), y para Francés, uno.

# Sendero seguro



**Es** una estrategia de seguridad y tiene el propósito de reforzar y garantizar la salvaguarda e integridad de esta comunidad universitaria, a través de vías vigiladas, iluminadas y una buena señalización en la vía pública que circunda el plantel.

## UBICACIÓN DEL SENDERO SEGURO

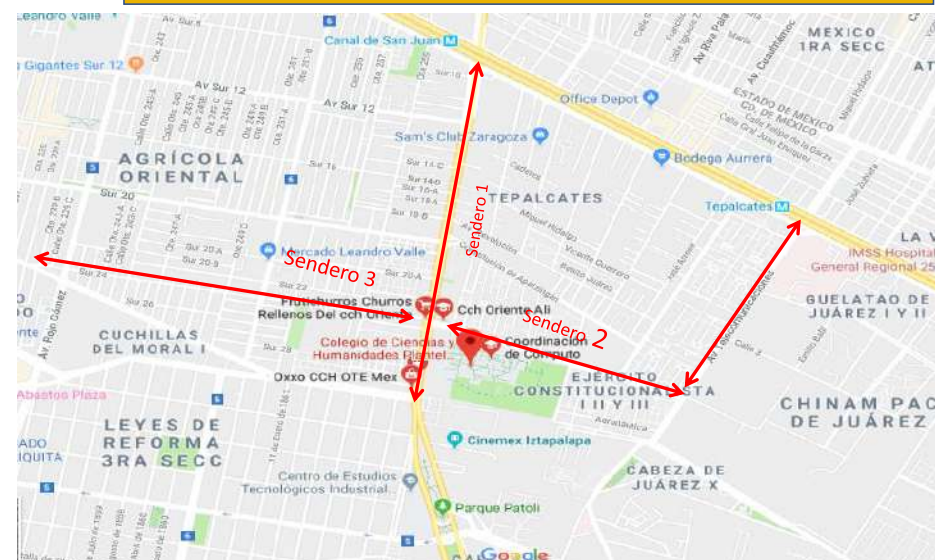

- Sendero 1. Av. Canal de San Juan desde Tezontle hasta Calzada Ignacio Zaragoza.
- Sendero 2. Av. Universidad y Av. Telecomunicaciones hasta calzada Ignacio Zaragoza.
- Sendero 3. Crucero de Av. Universidad y Canal de San Juan, Sur 24 hasta Av. Rojo Gómez.

# Programas Institucionales de Tutorías y de Asesorías



**El** Programa Institucional de Tutorías (PIT) es una estrategia de apoyo para favorecer tu aprendizaje, mejorar tus hábitos de estudio, atender tus necesidades académicas y contribuir a la disminución de los índices de rezago y deserción escolar.

- El papel del profesor-tutor es facilitar, reforzar, guiar y dar seguimiento a tu proceso de aprendizaje. Pregunta el nombre del tutor que te corresponde en la Coordinación Local de Tutorías del plantel, que te apoyará cuando tengas algún problema relacionado con tu aprendizaje.

- Por su parte, el Programa Institucional de Asesorías (PIA) te brinda pláticas preventivas durante los cursos ordinarios, a fin de que apruebes tus materias sin dificultades. De igual forma, las pláticas remediales te respaldan en el estudio y preparación de tus exámenes extraordinarios. El PIA cuenta con asesorías en la mayoría de las materias del Plan de Estudios del CCH.



## Contacto

**Tutorías:**  
oriente@tutor.cch.unam.mx  
Tel: 57736317 ext. 181

**Asesorías:**  
pia.orientecch.unam.mx  
asesorias\_cchoriente@hotmail.com  
Tel: 57736315  
5557736316 ext. 224

Si quieres mejorar tus hábitos de estudio o recibir orientación académica durante tu estancia en el plantel, acude con los responsables del PIT, en el edificio "O", planta baja, o bien visita el PIA, donde podrás obtener mayor información para acompañarte en tu preparación educativa, en el edificio W, planta alta.

## ¿Conoces tus derechos y obligaciones?\*

**D**urante tu permanencia en el Colegio tienes derechos y también obligaciones. Dentro de dichas obligaciones debes cumplir con un mínimo del 85 por ciento de asistencia a clases; por ello, no se debe perder de vista que las evaluaciones finales son producto de un conjunto de aprendizajes y actividades realizados durante todo el semestre, por lo que es fundamental tu presencia en el salón de clases.

En el caso de inasistencia por enfermedad, es necesario avisar a la Secretaría de Asuntos Estudiantiles y a cada uno de tus profesores.

Al igual que todos los estudiantes del Colegio, como universitario debes cumplir con la carta compromiso y la protesta universitaria que aceptaste al momento de inscribirte. honrar a la Institución, cumplir tus compromisos académicos y administrativos y mantener la disciplina al respetar los reglamentos que señala el CCH y la Legislación Universitaria.



Como universitario debes cumplir con la carta compromiso y la protesta universitaria

### De igual forma, debes gestionar personalmente tus asuntos académicos y administrativos y abstenerte de:

- Realizar actos que tienden a debilitar los principios que dan fundamento a la Universidad.
- Hostigar ideológica o personalmente a cualquier miembro o grupo universitario.
- Utilizar indebidamente el patrimonio universitario o dañarlo.
- Acudir en estado de ebriedad o bajo los efectos de algún estupefaciente.
- Portar cualquier tipo de arma.
- Realizar actos contrarios a la moral y al respeto entre los universitarios.

### La Universidad también te otorga derechos para aprovechar y desarrollar tu vida académica de forma satisfactoria. Como alumno del CCH podrás durante tu estancia:

- Expresar libremente tus opiniones sobre cualquier asunto que concierna a la Institución, sin perturbar las labores y ajustándose a los términos del decoro y respeto debidos a la Universidad y a sus miembros.
- Cursar hasta dos veces la misma asignatura o acreditarla mediante exámenes extraordinarios.
- Permanecer o estar inscrito como máximo cuatro años, contados a partir del ingreso al ciclo correspondiente.
- Obtener el grado de bachillerato. Si por alguna razón no terminas tus estudios, tendrás derecho a recibir un certificado sólo de los estudios aprobados.
- Si te distingues entre tus compañeros por tu aprovechamiento y conducta, la Universidad te otorga estímulos y reconocimientos por tu desempeño; y si cuentas con promedio mínimo de 8.0 podrás representar a tus compañeros en el Consejo Universitario, en el Consejo Técnico del Colegio y el Consejo Interno del plantel, lo cual es parte de los mayores honores universitarios, al llevar la voz de tus compañeros ante las instancias que rigen la vida de la Universidad.

\* Tomado del Suplemento Especial para padres de familia, de Gaceta CCH, núm. 976, septiembre de 2002, editado por la Secretaría de Comunicación Institucional del CCH.

## Aviso a madres y padres de familia\*

**La** UNAM es una comunidad académica constituida por alumnos, docentes y personal administrativo. La convivencia es posible sólo si cumplimos las reglas de comportamiento mínimas que se esperan de la comunidad universitaria, tales como el respeto, la responsabilidad, la

solidaridad, entre otras. Sin embargo, existen conductas antiuniversitarias que violan nuestras normas y dañan el proceso de enseñanza aprendizaje, además de que originan sanciones de diferente índole. Es importante que usted, madre y padre de familia, conozca las más frecuentes:

- Acudir a la Universidad en estado de ebriedad o bajo los efectos de algún estupefaciente, psicotrópico o inhalante.
- Ingerir, usar, vender o proporcionar bebidas alcohólicas y las sustancias consideradas por la Ley como drogas ilegales.
- Dañar el patrimonio universitario con graffiti en pizarrones, mobiliario, equipos, vidrios, bardas y baños o cualquier otra forma de destrucción.
- Faltar al respeto o agredir a compañeros, profesores y trabajadores.
- Portar armas de cualquier clase.
- Robar objetos de valor
- Extorsión, también conocida como “taloneo”, “pasar por la báscula”, así como la agresión y/o amenaza en contra de alumnos, que se ven asediados con esta práctica.
- Portar playeras o jersey al interior del plantel con las iniciales o siglas alusivas a agrupaciones porriles, como “3 de abril” y el número “34”, o a cualquiera que promuevan a grupos violentos.



### Sanciones

Las sanciones para sus hijos o hijas pueden ser desde la amonestación, suspensión hasta por un año y expulsión definitiva de la Universidad, independientemente de si incurrir en hechos constitutivos de delito, los cuales serán sancionados por la autoridad competente.

Las conductas que alteran la vida universitaria deben erradicarse con la participación conjunta de la Dirección del plantel, de la comunidad y de las madres y padres de familia. Ustedes, en forma corresponsable, si observan algún comportamiento in-

adecuado en sus hijos, deben prevenirlos acerca de las consecuencias. Por ello, se hace un llamado para que acudan a DENUNCIAR cualquier hecho de violencia, así como a sus autores, a fin de emprender las acciones legales correspondientes.

### ¿A dónde puede acudir?

A la Dirección de la escuela o a la Oficina Jurídica del plantel, ubicada en el edificio del PEC I, planta alta.

\* Tomado del Suplemento Especial para padres de familia, de Gaceta CCH, núm. 976, septiembre de 2002, editado por la Secretaría de Comunicación Institucional del CCH.





# Consulta tus calificaciones en tu historial académico

# La importancia de dominar un segundo idioma: inglés o francés

UNIVERSIDAD NACIONAL AUTÓNOMA DE MÉXICO  
SECRETARÍA GENERAL  
DIRECCIÓN GENERAL DE ADMINISTRACIÓN ESCOLAR  
SUBDIRECCIÓN DE SISTEMAS DE REGISTRO ESCOLAR

Historia Académica  
(Documento no Oficial)

NÚMERO DE CUENTA: NOMBRE: AÑO DE INGRESO:  
PLANTEL: 0034 C.C.H. PLANTEL ORIENTE  
CARRERA: 502 PLAN DE ESTUDIOS: 0835 - CCH BACHILLERATO

AVANCE DE CRÉDITOS ASIGNATURAS PROMEDIO  
OBLIGATORIOS: 332 de 332 100.00% APROBADAS: 37 9.21  
OPATIVOS: 0 de 0 0.00% NO APROBADAS: 0  
TOTALES: 332 de 332 100.00% TOTAL: 37

CLAVE PLANTEL	CLAVE ASIGNATURA	CREDITOS	NOMBRE DE LA ASIGNATURA	CALIFICACION	TIPO DE EXAMEN	PERIODO	FOLIO ACTA	GRUPO	ORD	EXT
PRIMER SEMESTRE										
0034	1101	10	OBL. MATEMÁTICAS I (ALGEB-GEOM)	9	ORD	2012-1	1311606	157B	1	
0034	1102	08	OBL. TALLER DE COMPUTO	9	ORD	2012-2	1408387	257B	1	
0034	1103	10	OBL. QUÍMICA I	9	ORD	2012-1	1813170	257B	1	
0034	1104	08	OBL. HIST UNIV MODERNA Y CONTEMP	8	ORD	2012-1	1312235	0157	1	
0034	1105	12	OBL. TALLER DE REDACCIÓN DOC I	10	ORD	2012-1	1312455	0157	1	
0034	1107	08	OBL. INGLÉS I	10	ORD	2012-1	1312688	157B	1	
SEGUNDO SEMESTRE										
0034	1201	10	OBL. MATEMÁTICAS II (ALGEB-GEOM)	9	ORD	2012-2	1408674	257B	1	
0034	1203	10	OBL. QUÍMICA II	10	ORD	2012-2	1408959	257B	1	
0034	1204	08	OBL. HIST UNIV MODERNA Y CONTEMP II	9	ORD	2012-2	1409167	0257	1	
0034	1205	12	OBL. TALLER DE REDACCIÓN DOC II	10	ORD	2012-2	1409412	0257	1	
0034	1207	08	OBL. INGLÉS II	10	ORD	2012-2	1409657	257B	1	
TERCER SEMESTRE										
0034	1301	10	OBL. MATEMÁTICAS III (ALGEB-GEOM)	9	ORD	2013-1	1550094	361A	1	
0034	1302	10	OBL. FÍSICA I	9	ORD	2013-1	1550099	361A	1	
0034	1303	10	OBL. BIOLOGÍA I	9	ORD	2013-1	1551284	361A	1	
0034	1304	08	OBL. HISTORIA DE MÉXICO I	10	ORD	2013-1	1551516	0361	1	
0034	1305	12	OBL. TALLER DE REDACCIÓN DOC III	10	ORD	2013-1	1551746	0361	1	
0034	1307	08	OBL. INGLÉS III	10	ORD	2013-1	1551986	361A	1	
CUARTO SEMESTRE										
0034	1401	10	OBL. MATEMÁTICAS IV (ALGEB-GEOM)	9	ORD	2013-2	1662940	461A	1	
0034	1402	10	OBL. FÍSICA II	9	ORD	2013-2	1663238	461A	1	
0034	1403	10	OBL. BIOLOGÍA II	9	ORD	2013-2	1663528	461A	1	
0034	1404	08	OBL. HISTORIA DE MÉXICO II	7	ORD	2013-2	1813038	0461	1	
0034	1405	12	OBL. TALLER DE REDACCIÓN DOC IV	10	ORD	2013-2	1863884	0461	1	
0034	1407	08	OBL. INGLÉS IV	9	ORD	2013-2	1864229	461A	1	
QUINTO SEMESTRE										
0034	1502	08	OBL. FILOSOFÍA I	8	ORD	2014-1	1924178	0557	1	
0034	1503	08	OBL. ESTADÍSTICA Y PROBABILIDAD I	8	ORD	2014-1	1924435	075B	1	
0034	1505	08	OBL. BIOLOGÍA III	10	ORD	2014-1	1924653	0575	1	
0034	1507	08	OBL. QUÍMICA III	8	ORD	2014-1	1924929	0765	1	
0034	1516	08	OBL. PSICOLOGÍA I	9	ORD	2014-1	1925278	0562	1	
0034	1522	08	OBL. TALLER DE DISEÑO AMBIENTAL I	10	ORD	2014-1	1925490	0553	1	
0034	1523	08	OBL. TALLER DE EXPRESIÓN GRÁFICA I	9	ORD	2014-1	1925578	0752	1	
SEXTO SEMESTRE										
0034	1602	08	OBL. FILOSOFÍA II	9	ORD	2014-2	1922799	0557	1	
0034	1603	08	OBL. ESTADÍSTICA Y PROBABILIDAD II	10	ORD	2014-2	1923064	0558	1	
0034	1605	08	OBL. BIOLOGÍA IV	10	ORD	2014-2	1923284	0675	1	
0034	1607	08	OBL. QUÍMICA IV	9	ORD	2014-2	1923560	0865	1	
0034	1616	08	OBL. PSICOLOGÍA II	10	ORD	2014-2	1923817	0662	1	
0034	1622	08	OBL. TALLER DE DISEÑO AMBIENTAL II	10	ORD	2014-2	1924143	0553	1	
0034	1623	08	OBL. TALLER DE EXPRESIÓN GRÁFICA II	10	ORD	2014-2	1924231	0852	1	

TERMINO | CONCLUYO BACHILLERATO

En un mundo cada vez más interconectado mediante las tecnologías de la información y la comunicación, en el cual los estudios y textos científicos se escriben en varios idiomas, en especial el inglés, se hace indispensable el dominio de esta lengua, en los campos educativo y laboral. La UNAM, consciente de este requerimiento de sus estudiantes, ha construido espacios académicos *ex profeso* para su enseñanza en todos los planteles del Colegio de Ciencias y Humanidades. En los edificios V y W de esta escuela podrás aprender no sólo este idioma, también la lengua francesa.

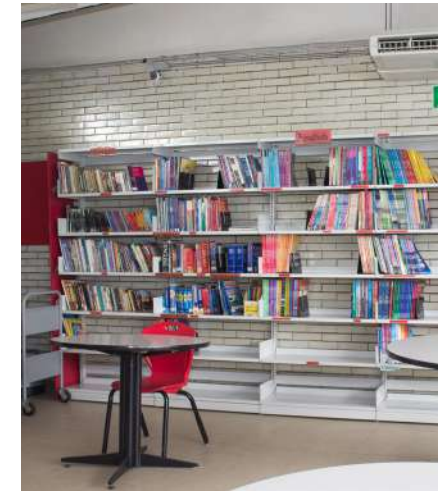

La mediateca es un centro de auto acceso creado para la práctica y el aprendizaje auto dirigido de las lenguas extranjeras. Está formada por las áreas de consulta, lectura, multimedia, audio y video, así como sala de usos múltiples, recepción y asesorías.

La mediateca dará asesorías de inglés y francés en línea, durante todo el semestre, como apoyo a los alumnos del plantel en varios horarios.

El inglés y el francés tienen un papel preponderante en el mundo globalizado que se vive en este siglo; son las lenguas auxiliares consideradas idioma universal.

Nuestro país comparte frontera con Estados Unidos, nación con que se realiza la mayor parte de los intercambios comerciales, culturales y políticos; de ahí la trascendencia de dominarlo.



Alumn@: conoce el avance de tu historial académico; podrás consultarlo en la página electrónica de la UNAM, en: [www.dgae-siae.unam.mx](http://www.dgae-siae.unam.mx) o en la página del plantel: [www.cch-oriente.unam.mx](http://www.cch-oriente.unam.mx) en el apartado Acceso al SIAE; puedes acceder a él a partir del segundo semestre escolar.

Madre y padre de familia, pueden consultar la información más relevante en la página del plantel. Si tiene dudas sobre las calificaciones de su hijo, exámenes extraordinarios, reinscripciones o periodos vacacionales, consulte en el Departamento de Control Escolar, de la Secretaría de Administración Escolar.



Puedes ponerte en contacto a través del siguiente correo electrónico, en donde podrás obtener mayor información acerca del funcionamiento y las actividades durante los siguientes semestres.

[mediateca.orientecch.unam.mx](mailto:mediateca.orientecch.unam.mx)

# Psicopedagogía, respaldo al desarrollo del alumnado

El Departamento programa charlas para alumnos, talleres, exposiciones y videoconferencias, publica semanalmente artículos de interés en el órgano informativo del plantel, al igual que la "Hoja informativa" con la programación de actividades mensuales. También cuenta con el Programa "Escuela para padres", que les brindará herramientas para armonizar la dinámica familiar y comprender situaciones por las que atraviesan los jóvenes.

Este Departamento integrado por psicólogos y pedagogos, te ofrece servicios de orientación educativa para apoyarte en tu desarrollo personal, lograr un mejor aprovechamiento académico durante tu estancia escolar y facilitar la toma de decisiones para tu orientación vocacional.

Ambos ciclos de conferencias se llevarán a cabo en Facebook Departamento Psicopedagogía CCH Oriente, en el día y hora señalados en cada una.

ESCUELA PARA PADRES	
FECHA	TEMA
31 agosto 2022	El regreso a la escuela presencial. ¡Ya perdimos la práctica!
28 septiembre	Después de la pandemia
26 octubre	¿Por qué educamos diferente a los niños de las niñas?
23 noviembre	Los papás ¿qué opinan de la escuela?
25 enero 2023	¿Somos violentos en casa?
22 febrero	Aprendamos a comunicarnos
29 marzo	¿Qué actitud ante la vida enseñamos a nuestros hijos?
26 abril	Manejemos el estrés para cuidar nuestra salud

CONFERENCIAS PARA ALUMNOS "Para vivir mejor"	
FECHA	TEMA
26 agosto 2022	¿Cómo está mi autoestima en el regreso a clases?
23 septiembre	La importancia de las relaciones interpersonales
21 octubre	¿Cómo es mi comunicación con los demás?
18 noviembre	¿Cuál es mi modo de resolver los problemas?
20 enero 2023	La vida = pensamiento + emoción
24 febrero	¡¡Tengo que decidir!!
24 marzo	Ser hombre - ser mujer
21 abril	¡¡¡El estrés me domina!!!

# Recursos digitales para el aprendizaje

La formación integral de los universitarios en todas las áreas de estudio es uno de los objetivos fundamentales del Colegio de Ciencias y Humanidades; por ello, le brinda a las y los alumnos cientos de recursos que los ayudan a su desarrollo intelectual. Por medio de las múltiples oportunidades académicas, a las que pueden acceder, así reafirman los propósitos del CCH: que aprendan a hacer por medio del conocimiento, aprender a aprender autónomamente y aprender a ser a través de un pensamiento crítico

que ejercitan en cada quehacer en el que desarrollan sus capacidades.

Por eso, el Colegio pone al alcance de todas y todos diferentes plataformas de estudio en las que pueden adentrarse y llevar a la práctica aprendizajes y saberes, tantos como ellos deseen, gracias a los talleres, cursos, materiales didácticos, herramientas digitales y mucho más.



## Materiales educativos

**Microsoft Teams**  
Derivado del convenio con Microsoft, la Dirección General proporciona a la comunidad del Colegio, el servicio de Aula Virtual a través de la herramienta Teams. Se han creado todas las aulas y matriculado todos los alumnos, correspondientes a los profesores con correo electrónico activado.

**Portal Académico**  
Aquí encontrarás material didáctico interactivo que apoya tu aprendizaje en las diferentes áreas del conocimiento accede a los objetos de aprendizaje.

**RUA (Red Universitaria de Aprendizaje)**  
En esta plataforma encontrarás una amplia variedad de recursos que apoyan tu aprendizaje en cada una de las asignaturas, con contenidos de alta calidad e información confiable, tales como: páginas web, videos, podcast, PDF, entre otros.

**UAPA (Unidades de Apoyo al Aprendizaje)**  
Aquí podrás encontrar contenidos de diversos temas para aprender y reforzar tus conocimientos de manera independiente.

## Biblioteca digital

**BIDI (Biblioteca Digital)**  
La BIDI te brinda la oportunidad de consultar más de 1.2 millones de recursos digitales como libros, revistas, artículos, entre otros. Cuenta con herramientas de búsqueda que te permiten obtener resultados inmediatos y ordenados por relevancia.

**Libros electrónicos para el bachillerato**  
En esta sección puedes consultar libros electrónicos divididos por asignatura y adaptados a tus planes de estudio.

## Recursos CUAED

**Ambiente Virtual de Idiomas**  
Refuerza tu aprendizaje en idiomas extranjeros con recursos que ofrece la CUAED (Coordinación de Universidad Abierta y Educación a Distancia).

**Comunidades Preuniversitarias (PREMED, PREVET, PREFE)**  
Para los alumnos de 6to semestre que están por elegir carrera se les da la oportunidad de conocer su nivel de conocimientos en tres áreas.

# Biblioteca “Guillermo Haro”: el conocimiento cerca de ti

Uno de los pilares que sustenta el proceso de enseñanza-aprendizaje en el plantel es el acervo de la Biblioteca, donde podrás encontrar más de 200 mil ejemplares de diversas áreas del conocimiento, entre ellas historia, literatura, arte, ciencias experimentales, matemáticas, ciencias sociales, deportes, música y más.

La Biblioteca Guillermo Haro Barraza pone a disposición de la comunidad del Colegio de Ciencias y Humanidades, Plantel Oriente todos sus materiales para contribuir al cumplimiento de los objetivos del modelo educativo, la formación integral de los alumnos, la preparación y actualización del personal académico y administrativo.



Los servicios que te ofrece este espacio académico son:

- Estantería abierta
- Búsqueda automatizada de textos
- Préstamo interno, a domicilio e interbibliotecario
- Servicio de fotocopiado
- Sala hemerográfica
- Sala de consulta, así como textos especializados sobre varias temáticas
- Sala de planeación académica
- Biblioteca digital y consultas electrónicas: [bidi.unam.mx](http://bidi.unam.mx)
- Para consultar archivos accede a PC PUMA

- Recuerda, no hagas mal uso de los libros, no los mutiles, es por tu beneficio.
- Solicita ayuda y orientación con los bibliotecarios.

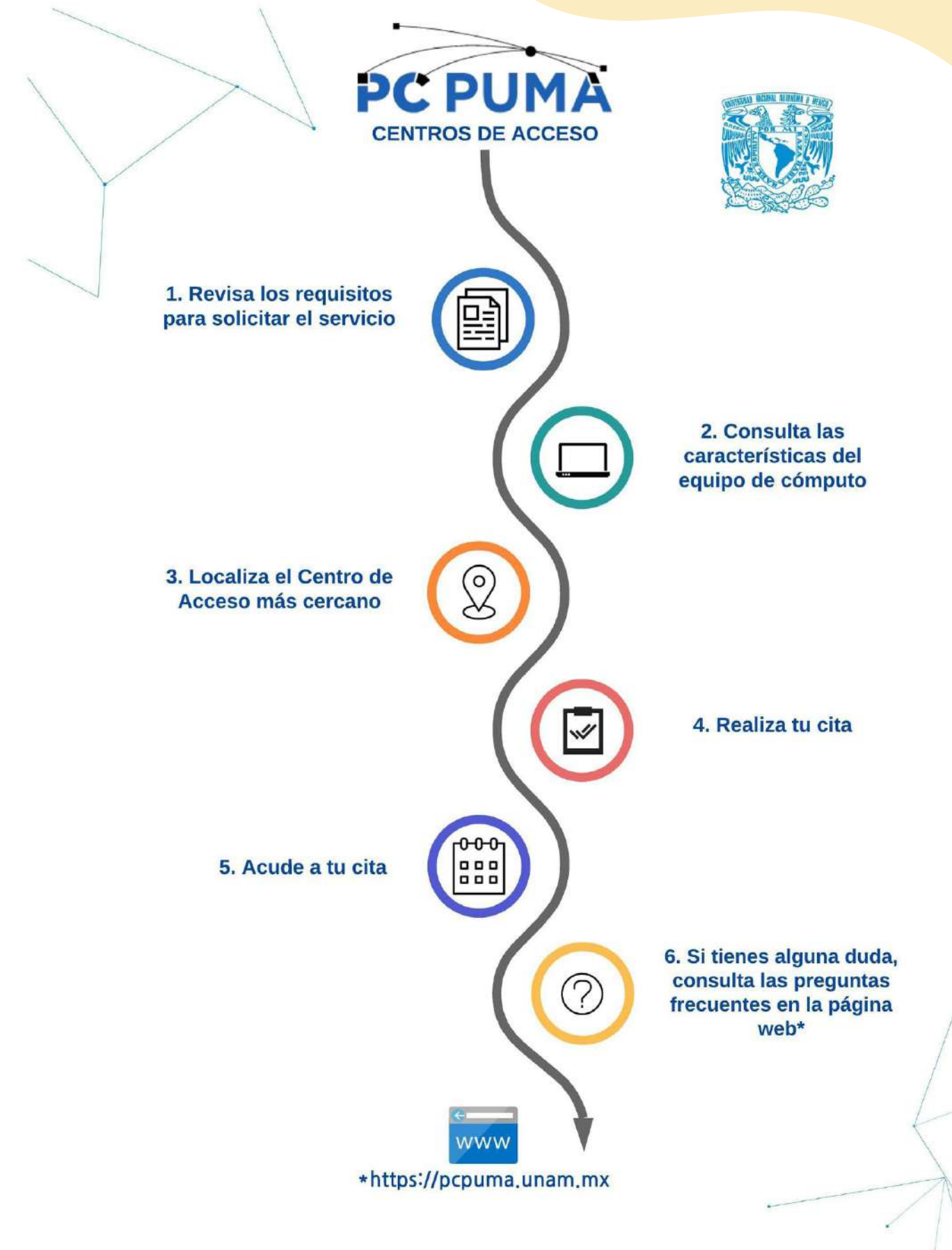

# Espacio de equidad de género

Para el Colegio de Ciencias y Humanidades y para nuestro plantel, es fundamental fortalecer la cultura de la equidad de género, en todos los ámbitos y niveles de su competencia, acorde con sus funciones sustantivas y la composición de su comunidad, integrada por docentes, estudiantado, trabajadoras y trabajadores.

El Modelo Educativo del Colegio enfatiza en el ejercicio de la libertad con responsabilidad; es considerado como uno de los medios que más favorecen el aprendizaje y la adquisición de valores, con base en el respeto a todo tipo de diferencias, sean ideológicas, físicas, de orientación religiosa o sexual. Todo ello, en un marco de tolerancia y diálogo, que permitan mejorar y enriquecer la convivencia al interior y al exterior de nuestros espacios universitarios.

La equidad de género y la violencia contra las mujeres son problemas históricos que han afectado a todos los mexicanos; es un lastre que se debe combatir con la actualización



de la legislación en la materia, la aplicación oportuna de las sanciones a los infractores, la regulación, creación o fortalecimiento de los órganos que deben combatirla, y también con el desarrollo de una serie de programas académicos que nos permitan reflexionar y hacer conciencia sobre dichas prácticas.

Es por ello que en el Colegio se ha formado la Comisión Especial de Equidad de Género del Consejo Técnico y se han creado comisiones especiales en los planteles; también se han atendido las denuncias y se les ha dado el tratamiento que corresponde, según lo marca el Protocolo para la atención de casos de violencia de género de la UNAM. Asimismo, se realizan innumerables eventos como cursos, talleres, conferencias, ponencias, proyecciones audiovisuales y películas, incluida la divulgación de materiales impresos con esta temática, a fin de contribuir a la consolidación de una cultura de equidad de género, ajena a la violencia y a la exclusión.



En nuestro plantel Oriente, puedes comunicarte con la Comisión de Género a través de este contacto:  
**Teléfono 57736325 ext. 130**  
**Correo electrónico:**  
[psicopedagogia.orientecch.unam.mx](mailto:psicopedagogia.orientecch.unam.mx)

**¡No te sientas sola, nuestra Universidad y el Colegio te acompaña, ayuda y escucha!**

Información retomada del Suplemento de Gaceta CCH, "Equidad de género para estudiantes del Colegio", publicado el 10 de febrero del 2020.

# Comisión Interna para la Igualdad de Género

Los integrantes de la CInIG (Comisión Interna para la Igualdad de Género) pertenecemos a la comunidad del plantel que, acudiendo al llamado de instancias centrales y de forma voluntaria decidimos participar y organizarnos a través de un plan de trabajo para plantearnos objetivos claros y buscar visibilizar, difundir y sensibilizar a nuestra comunidad sobre la violencia de género.

Al respecto hemos planeado utilizar normas y protocolos que rigen nuestro comportamiento que, en materia de género, se han instrumentado para sancionar aquellos actos que discriminen o violenten.

Para contribuir al logro de algunos objetivos, hemos elaborado cintillas que se publicarán en la página electrónica del plantel con el fin de que identifiques algunos tipos de violencia y lo denuncies con la finalidad de que se hagan las investigaciones necesarias y se erradique de nuestra

Universidad cualquier tipo de violencia, en especial la de género.

Es importante señalar que la relación que establezcas por cualquier medio de comunicación con tus compañeros, profesores o autoridades debe ser de respeto y si te incomoda, debes comentarlo. Igualmente es importante que sepas, que si quien te violenta no es integrante de la comunidad universitaria también está sujeto a sanción.

Para establecer la denuncia y el seguimiento de ésta debes comunicarte: Vía telefónica, a través de la línea de atención, 01800-ABOGRAL (01800-226-4725) o 5622-2222 Ext. 82634, 82635, 82666, 82667 y 82668. Mediante correo electrónico a las direcciones: [01800abogral@unam.mx](mailto:01800abogral@unam.mx) y [denunciaunad@unam.mx](mailto:denunciaunad@unam.mx) donde a través de la confidencialidad se protege a la víctima.

Te invitamos a aprender, colaborar y participar activamente, con el propósito de que todas y todos seamos escuchados, pero sobre todo atendidos.

Te dejamos el correo de la Comisión para que externes dudas, preguntas, inquietudes e integremos un frente único para hacer eco a tu participación: [cinig.orientecch.unam.mx](mailto:cinig.orientecch.unam.mx)

También hemos planeado realizar charlas, publicaciones, diseñar cursos, que sin tu participación será difícil llevar a cabo. Tu casa, comunidad y escuela deben ser los sitios más seguros para tu desarrollo personal y académico, que permitan potenciar tus habilidades y sentirte en armonía, y si en la escuela eso no ocurre, con la Comisión podemos trabajar en pro de tus derechos y facilitarte el escenario para que tu preocupación sea desplegar tu potencial.

Seamos parte de este proyecto de cambio de cultura y juntas-juntos erradiquemos la violencia de género de nuestra institución.

**Comité Interno de Igualdad de Género del Plantel Oriente**



# Colegio de Ciencias y Humanidades plantel Oriente

## Comisión Interna para la Igualdad de Género

### CInIG

A través de las Comisiones Internas para la Igualdad de Género (CInIG) son órganos auxiliares de las entidades académicas o dependencias universitarias cuyo objetivo es impulsar la implementación de la política institucional en materia de igualdad de género de la Universidad y prevenir cualquier tipo de discriminación y violencia por razones de género, a través de acciones sistemáticas.

### Funciones de las CInIG

- A** Diseñar y poner en marcha un plan de trabajo anual con base en la política institucional de género.
- B** Impulsar la capacitación de la comunidad en cuestiones de género.
- C** Proporcionar información de los trabajos que realiza esta comisión, para su integración en el plan de desarrollo de la Dirección del plantel.
- D** Socializar las actividades que realice esta comisión, para lo cual se emplea el boletín interno, la página oficial del plantel, así como Facebook oficial.



Para mayor información consulta:



**Objetivo 1**  
Difundir información sobre igualdad de género en espacios físicos y virtuales.

**Objetivo 5**  
Propiciar la reflexión en toda la comunidad sobre los comportamientos violentos que lastiman a otros.

**Objetivos**  
CInIG

**Objetivo 2**  
Hacer visible los diversos tipos de violencia y sus consecuencias.

Promover la inclusión, la escucha activa y la contención, en caso de que se presente alguna víctima.

Capacitar a la comunidad interesada en el tema, a través de diferentes espacios de formación.

**Objetivo 4**

**Objetivo 3**

### Contacto

CINIG CCH Oriente  
@IgualdadCCHO  
cinig.orientecch.unam.mx

# SILADIN: fomento a las vocaciones científicas

En el Sistema de Laboratorios para el Desarrollo y la Innovación (SILADIN) y en los laboratorios curriculares y de Ciencias, encontrarás espacios académicos donde se propicia y orienta la creatividad y el mejoramiento de la docencia y la enseñanza en el área experimental. Se generan vocaciones científicas, a través de actividades extra clase enfocadas a la investigación y la experimentación. En los laboratorios de Creatividad (CREA) y Avanzados de Ciencias Experimentales (LACE) del SILADIN, los estudiantes tienen la oportunidad de desarrollar proyectos de investigación con la asesoría y orientación de docentes del plantel; asistir a cursos cuyas temáticas refuerzan los contenidos curriculares de las materias del Área de Ciencias Experimentales; manejar el más moderno instrumental de alta tecnología experimental. Además, existe la oportunidad de establecer contacto y convivir con investigadores de institutos y centros de investigación de nuestra casa

de estudios, siempre y cuando el proyecto de investigación así lo establezca. El trabajo que en este semestre se desarrollará por los profesores y alumnos en el SILADIN, se basará en el método de la Investigación Documental. Para inscribir un trabajo y mayor información al respecto, pueden escribir al correo del SILADIN Oriente: siladin.orientecch.unam.mx. Así mismo, el correo del SILADIN Oriente servirá como enlace para apoyar a los profesores y alumnos en

las dudas o problemas que se presenten en las diferentes plataformas que se están utilizando para las clases en línea. Se generarán, en el transcurso del semestre, videos y conferencias en línea con investigadores de nuestra institución en diversos temas apegados a los programas de estudio del área de ciencias experimentales. Los calendarios de la programación se colocarán en la página web del SILADIN. <http://siladin.cch-orientecch.unam.mx>

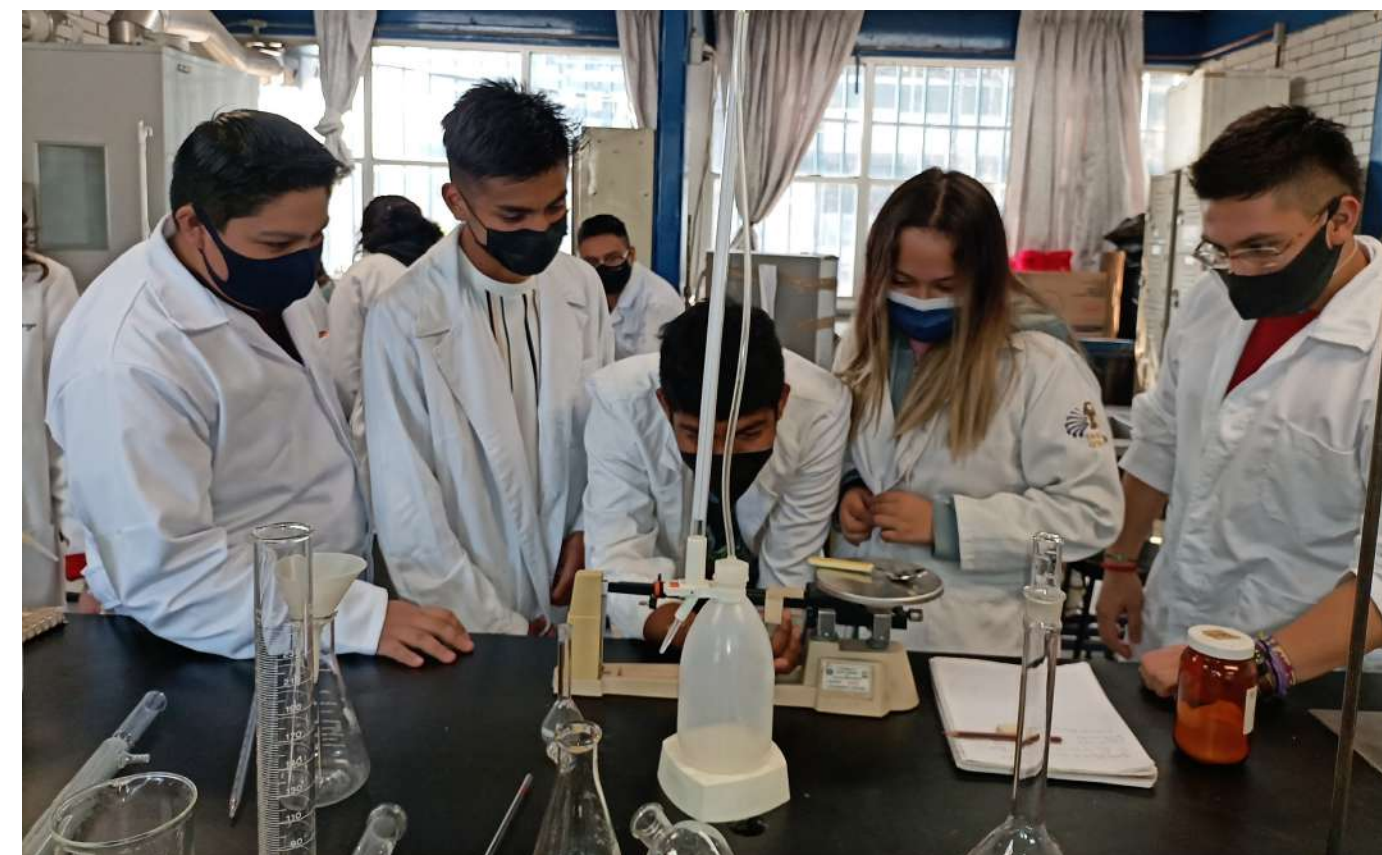

# Talleres artísticos a tu alcance en Difusión Cultural

La difusión de la cultura es una de las actividades sustantivas de la UNAM. En este ámbito el CCH ha consolidado, con el esfuerzo de su personal docente, una amplia gama de manifestaciones culturales que complementan tu formación académica e integral.

Teatro, baile, coro, creación literaria, guitarra, danzas moderna y folclórica, entre otros, son los talleres que te ofrece el Departamento de Difusión Cultural.

A través de ellos podrás descubrir tus habilidades histriónicas y creativas, acercándote a la cultura y las artes.



Contacto:

difusion.cultural.oriente@outlook.com



# Atención médica-dental y Seguro de Salud para el Estudiante

En el plantel se cuenta con atención primaria médica y dental, donde se ofrecen consultas, constancias y exámenes médicos, justificantes médico deportivos, interconsulta a especialidades en IMSS, ISSSTE, Secretaría de Salud y Servicios Médicos de la UNAM. Impulsa campañas de salud, control prenatal, prevención de enfermedades de transmisión sexual, y orienta en los trámites para obtener el Seguro de Salud para el Estudiante.

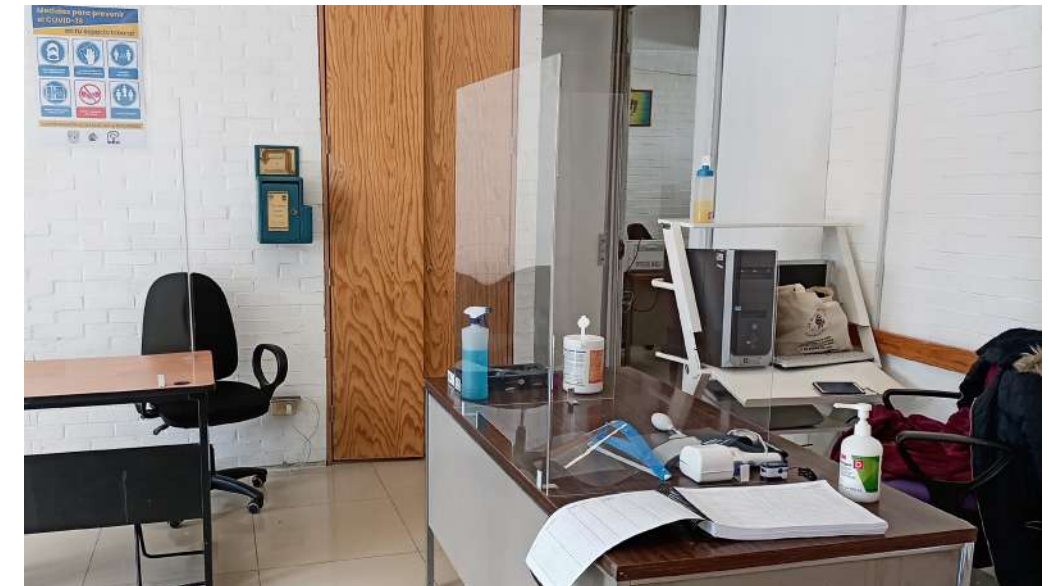

## Aplicación del Examen Médico Automatizado (EMA)

El Examen Médico Automatizado o EMA, es un diagnóstico que valora la salud física y mental de las y los alumnos; explora algunos factores de riesgo y de protección que influyen en la salud integral de las y los jóvenes.

Para realizarlo hay que teclear tu número de cuenta en "usuario", en "contraseña", digitar tu fecha de nacimiento en formato ddmmaaaa (día, mes, año). Es importante que utilices una computadora personal o laptop con acceso a internet ya que en dispositivos móviles, como celulares o tablets, no te dejará ingresar.

Es importante tener a la mano los siguientes datos: talla, peso, estatura, piezas dentales perdidas y número de caries y nivel de dioptrías.

**DEL 22 DE AGOSTO  
AL 4 DE SEPTIEMBRE**

Ingresa al siguiente enlace:  
<https://www.unam.site/dgasema>

**Acceso**  
**Usuario:** número de cuenta  
**Contraseña:** fecha de nacimiento

# Estudios Técnicos Especializados: reforzamiento para tu formación

**E**l Colegio de Ciencias y Humanidades plantel Oriente, además de sus asignaturas curriculares, cuenta con especialidades en los Estudios Técnicos Especializados, que capacitan a los alumnos para reforzar su desempeño profesional y laboral, así como ampliar sus aprendizajes para el ingreso a la licenciatura. En esta escuela se imparten 17 opciones que podrás cursar a partir del tercer semestre.

## Estudios Técnicos Especializados ofrecidos en CCH

- \* Análisis clínicos
- \* Asistente dental
- \* Administración de recursos humanos
- \* Banco de sangre
- \* Contabilidad con informática
- \* Educación y desarrollo infantil
- \* Instalaciones eléctricas
- \* Juego empresarial, jóvenes emprendedores
- \* Laboratorio Químico
- \* Mantenimiento de sistemas de microcomputo
- \* Mecatrónica
- \* Propagación y diseño de Áreas Verdes
- \* Protección civil
- \* Recreación
- \* Sistemas Computacionales y desarrollo de Software
- \* Sistemas computacionales y de desarrollo de sistemas web
- \* Sistemas de información Documental
- \* Urgencias Médicas

Más de 50 mil alumnos han egresado de los Estudios Técnicos Especializados (antes Opciones Técnicas) desde que se pusieron en marcha en 1971, año de fundación del CCH.

Horario de atención: 10:00 a 14:00 y  
16:00 a 19:00 horas

**Contacto:**

Facebook: Opciones Técnicas CCH  
Correo: ot.orientecch@unam.mx  
Tel: 5557736317, ext 132

# El deporte como complemento en tu formación académica



**E**l Departamento de Educación Física del plantel te ofrece cursos y diversas actividades deportivas como atletismo, basquetbol, acondicionamiento físico general, voleibol, fútbol, aerobics y gimnasia, con lo que podrás adquirir una concepción general de la importancia del cuidado de tu cuerpo y mente, la necesidad de ejercitarte y mantenerte en movimiento, así como ocupar tu tiempo libre de manera provechosa.

Al intervenir en algunas de las disciplinas mencionadas, tendrás la oportunidad de formar parte de los equipos representativos del plantel que participan en diversas competencias, entre ellas los Juegos Deportivos Intra-CCH y Juegos Universitarios, que se llevan a cabo año tras año en los planteles del Colegio de Ciencias y Humanidades y de la UNAM.



Contacto:  
educacionfisica.orientecch@unam.mx

# Gaceta *Oriente Informa*

El departamento de información del CCH Oriente tiene la encomienda de informar y formar a la comunidad del plantel, difundiendo las actividades académicas, culturales, deportivas y recreativas a través de la labor periodística. Este departamento tiene a cargo la publicación de la gaceta *Oriente Informa*

De la misma manera, orienta y canaliza a la comunidad sobre las actividades educativas realizadas al interior del plantel como trámites escolares, conferencias, exposiciones, cursos, talleres y otras tareas.

Otras de sus labores es el apoyo a la dirección, secretarías y departamentos con la corrección de folletos, trípticos, diplomas, constancias y carteles, entre otros materiales para el alumnado y el profesorado del plantel.

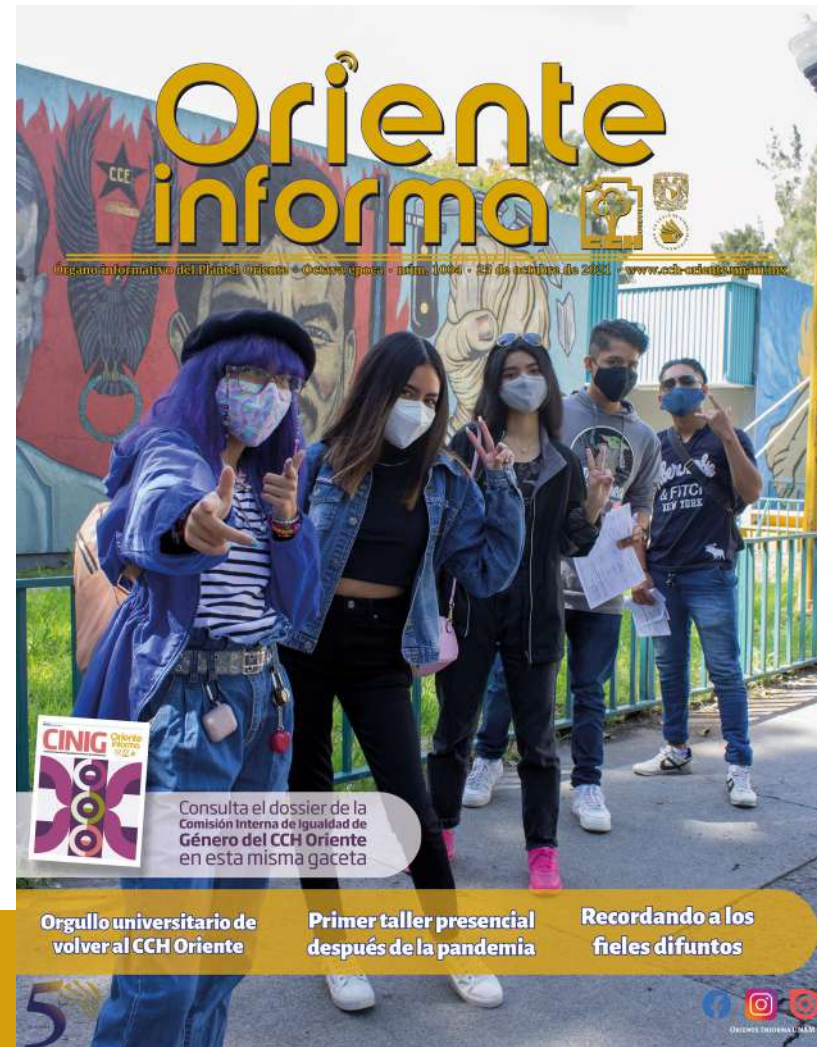

## Formando e informando

La gaceta *Oriente Informa* es publicado semanalmente todos los lunes en la página del plantel y podrás descargarlo en formato PDF.

En este semanario encontrarás temas de interés, entre los que destacan las reseñas de películas y libros, además de ensayos, crónicas y notas informativas que difunden las actividades más relevantes ocurridas en el plantel.

Sigue nuestras redes sociales



# Redes sociales y conectividad

En la actualidad es indispensable mantener un contacto permanente con la comunidad del plantel, por lo que se cuenta con redes sociales oficiales como Facebook, Instagram o Twitter, además de páginas de distintas secretarías y departamentos, lo que junto a la conectividad mediante la red WiFi PCPUMA, te permite acceder a información confiable, veraz y oportuna sobre eventos, cursos, avisos, comunicados y trámites, entre otras actividades que requieren para tu formación.

Te invitamos a que consultes las páginas institucionales para mantenerte informado, así como evitar sitios no oficiales que pueden generar desinformación o confusiones.

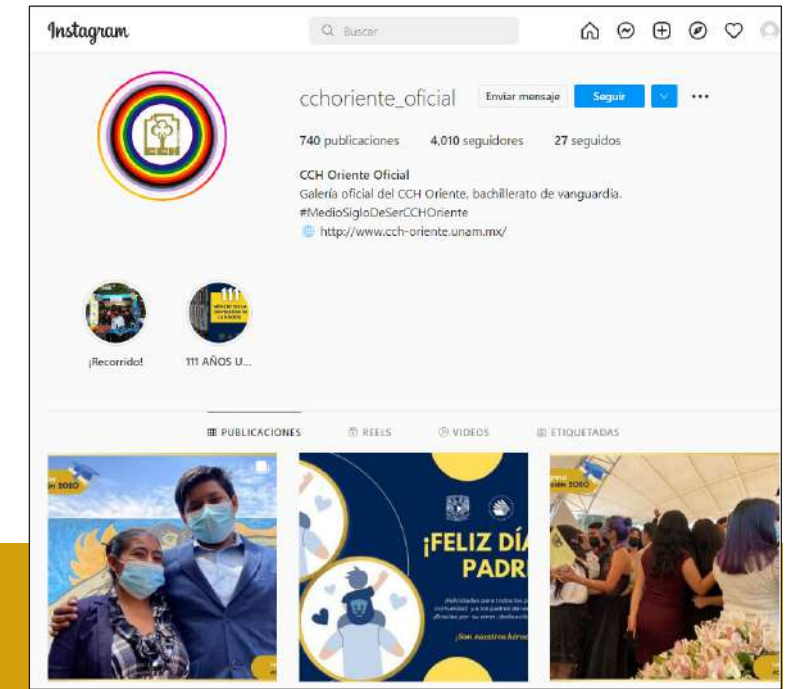

## Información veraz con un click





# Espacios cecehacheros



**Velaria**  
El corazón cultural del plantel  
**Mural**  
"Emiliano Zapata y Genaro Vázquez"



**Mural**  
"La comunidad de CCH Oriente por la revolución Democrática"  
**Mural**  
"El hombre perdido en la creación del tiempo"



**Biblioteca Guillermo Haro**  
Centro del saber  
**Sala Gloria Contreras**  
Espacio de cultura y formación



**Sala de cómputo**  
Vanguardia para el aprendizaje  
**Audiovisuales**  
Puntos de encuentro académico



ESCUELA NACIONAL COLEGIO DE CIENCIAS Y HUMANIDADES

Dirección General

Secretaría Estudiantil

# calendario escolar 2022 2023

AGOSTO 2022

D	L	M	M	J	V	S
	1	2	3	4	5	6
7	8	9	10	11	12	13
14	15	16	17	18	19	20
21	22	23	24	25	26	27
28	29	30	31			

ALUMNOS DE 3º Y 5º SEMESTRES

- Inicio de Clases: 8 DE AGOSTO DE 2022
- Fin de Clases: 25 DE NOVIEMBRE DE 2022
- Exámenes: 28 AL 30 DE NOVIEMBRE DE 2022 Y 1 AL 9 DE DICIEMBRE DE 2022
- Periodo Intersemestral: 13 DE DICIEMBRE DE 2022 AL 20 DE ENERO DE 2023
- Vacaciones Administrativas: 19 DE DICIEMBRE DE 2022 AL 4 DE ENERO DE 2023

ALUMNOS DE PRIMER INGRESO 2023

- Inicio de Clases: 29 DE AGOSTO DE 2022
- Fin de Clases: 16 DE DICIEMBRE DE 2022
- Exámenes: 9 AL 20 DE ENERO DE 2023

ALUMNOS DE 2º, 4º Y 6º SEMESTRES

- Inicio de Clases: 23 DE ENERO DE 2023
- Fin de Clases: 19 DE MAYO DE 2023
- Exámenes: 22 DE MAYO AL 2 DE JUNIO DE 2023
- Periodo Interanual: 5 AL 30 DE JUNIO DE 2023 Y DEL 24 DE JULIO AL 4 DE AGOSTO DE 2023
- Vacaciones Administrativas: 3 AL 21 DE JULIO DE 2023
- Asueto Académico: 3 AL 7 DE ABRIL DE 2023
- Días inhábiles: SEPTIEMBRE 15 Y 16, NOVIEMBRE 1, 2 Y 21, DICIEMBRE 12 Y 25, ENERO 1, FEBRERO 6, MARZO 20, MAYO 1, 10 Y 15

SEPTIEMBRE 2022

D	L	M	M	J	V	S
				1	2	3
4	5	6	7	8	9	10
11	12	13	14	15	16	17
18	19	20	21	22	23	24
25	26	27	28	29	30	

ENERO 2023

D	L	M	M	J	V	S
1	2	3	4	5	6	7
8	9	10	11	12	13	14
15	16	17	18	19	20	21
22	23	24	25	26	27	28
29	30	31				

MAYO 2023

D	L	M	M	J	V	S
	1	2	3	4	5	6
7	8	9	10	11	12	13
14	15	16	17	18	19	20
21	22	23	24	25	26	27
28	29	30	31			

OCTUBRE 2022

D	L	M	M	J	V	S
						1
2	3	4	5	6	7	8
9	10	11	12	13	14	15
16	17	18	19	20	21	22
23	24	25	26	27	28	29
30	31					

FEBRERO 2023

D	L	M	M	J	V	S
				1	2	3
4	5	6	7	8	9	10
11	12	13	14	15	16	17
18	19	20	21	22	23	24
25	26	27	28			

JUNIO 2023

D	L	M	M	J	V	S
				1	2	3
4	5	6	7	8	9	10
11	12	13	14	15	16	17
18	19	20	21	22	23	24
25	26	27	28	29	30	

NOVIEMBRE 2022

D	L	M	M	J	V	S
						1
2	3	4	5	6	7	8
9	10	11	12	13	14	15
16	17	18	19	20	21	22
23	24	25	26	27	28	29
30						

MARZO 2023

D	L	M	M	J	V	S
				1	2	3
4	5	6	7	8	9	10
11	12	13	14	15	16	17
18	19	20	21	22	23	24
25	26	27	28	29	30	31

JULIO 2023

D	L	M	M	J	V	S
						1
2	3	4	5	6	7	8
9	10	11	12	13	14	15
16	17	18	19	20	21	22
23	24	25	26	27	28	29
30	31					

DICIEMBRE 2022

D	L	M	M	J	V	S
						1
2	3	4	5	6	7	8
9	10	11	12	13	14	15
16	17	18	19	20	21	22
23	24	25	26	27	28	29
30	31					

ABRIL 2023

D	L	M	M	J	V	S
						1
2	3	4	5	6	7	8
9	10	11	12	13	14	15
16	17	18	19	20	21	22
23	24	25	26	27	28	29
30						

AGOSTO 2023

D	L	M	M	J	V	S
						1
2	3	4	5	6	7	8
9	10	11	12	13	14	15
16	17	18	19	20	21	22
23	24	25	26	27	28	29
30	31					

APROBADO POR EL CONSEJO TÉCNICO EL 17 DE MAYO DE 2022.



## ACTIVIDADES CENTRALES BIENVENIDA GENERACION 2023

19 AGOSTO 2022

### PUBLICACIÓN DE RESULTADOS COMIPEMS

Obtienes la documentación de ingreso por Internet

Abre sistema para examen de inglés y hoja de datos estadísticos, requisitos indispensables para que los alumnos puedan obtener documentación

24, 25 Y 26 AGOSTO 2022

### REGISTRO DE INSCRIPCIÓN EN PLANTELES

<https://www.cchazc.unam.mx/>  
<http://www.cch-naucalpan.unam.mx/>  
<http://www.cch-vallejo.unam.mx/>  
<http://www.cch-oriente.unam.mx/>  
<https://www.cch-sur.unam.mx/>

23 AGOSTO AL 9 DE SEPTIEMBRE 2022

### APLICACIÓN HTIC Y APERTURA CORREO ELECTRÓNICO INSTITUCIONAL

[www.herramientastic.cch.unam.mx](http://www.herramientastic.cch.unam.mx)  
Acceso:  
Usuario: número de cuenta  
Contraseña: fecha de nacimiento

29 AGOSTO AL 2 DE SEPTIEMBRE 2022

### APLICACIÓN TICÓMETRO

Enlace ticómetro:  
<https://ticometro.educatic.unam.mx/>  
Acceso:  
Usuario: número de cuenta  
Contraseña: número de cuenta

22, 23 AGOSTO 2022

### Examen Diagnóstico de Ingreso (EDI)

Enlace:  
[www.examendiagnostico.unam.mx](http://www.examendiagnostico.unam.mx)

Acceso:  
Usuario: número de cuenta  
Contraseña: fecha de nacimiento

22 AGO al 4 SEPT 2022

### EXAMEN MÉDICO AUTOMATIZADO

<https://www.unam.site/dgasema>  
Acceso:  
Usuario: número de cuenta  
Contraseña: fecha de nacimiento

22 AL 26 AGOSTO 2022

### INSCRIPCIÓN AL CURSO MICROSOFT TEAMS PARA ALUMNOS DE PRIMER INGRESO

<https://cch.unam.mx/aulas-virtuales/capacitacion>

29 AGOSTO AL 2 SEPTIEMBRE 2022

### CURSO MICROSOFT TEAMS PARA ALUMNOS DE PRIMER INGRESO

Para el turno matutino a las 16:00 horas  
Para el turno vespertino a las 10:00 horas

# ¡El CCH Oriente ya cuenta con conectividad móvil!



Con la red WiFi PC PUMA, podrás conectarte a internet desde tu salón, laboratorio y espacios abiertos.

## DOCENTE - TRABAJADOR

Red: PCPUMACCH  
Usuario: RFC con homoclave  
Contraseña: Número de trabajador

## ESTUDIANTE

Red: PCPUMACCH  
Usuario: Número de cuenta  
Contraseña: Fecha de nacimiento en formato AAAAMMDD

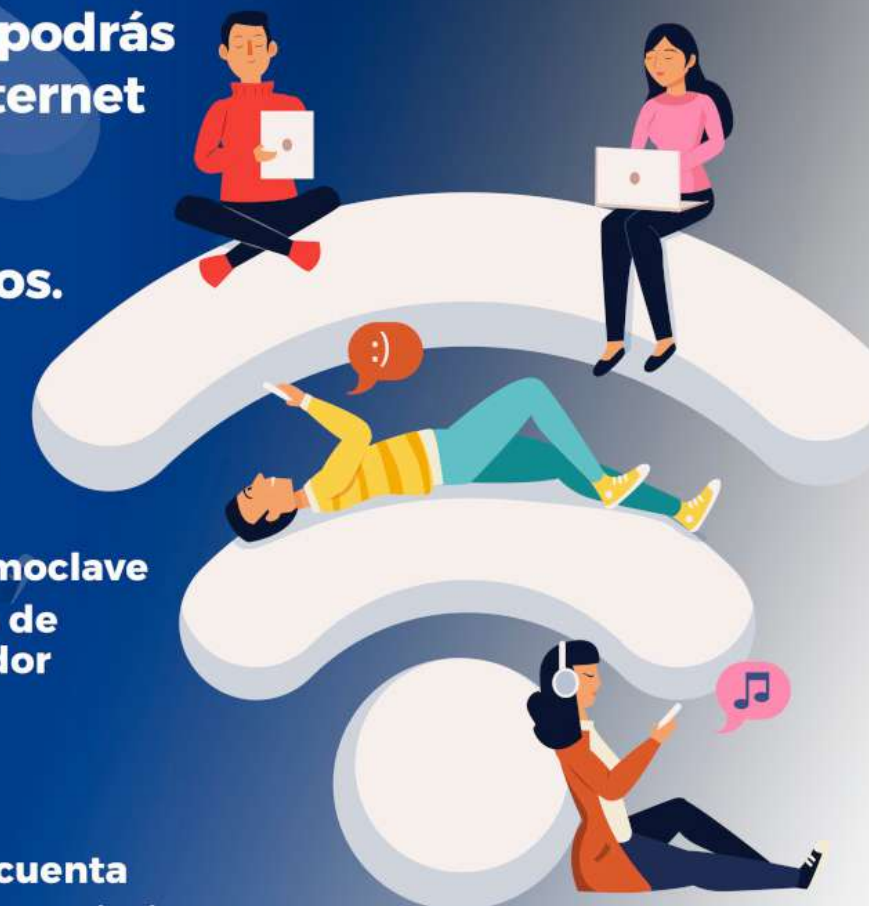

SDI SECRETARÍA DE DESARROLLO INSTITUCIONAL



con los ojos bien

ABIERTOS



te recomendamos que:

- ✗ No aceptes invitaciones a fiestas, convivios, salidas, "toquines" y tardeadas cuando desconozcas quién las organiza.
- ✗ Tengas cuidado con las convocatorias de grupos porriles; éstos te pueden involucrar en conductas inadecuadas o delictivas.
- ✗ Evites el consumo de drogas y alcohol en este centro educativo. No observar esta recomendación, te acarreará consecuencias graves a salud, y en tu formación académica y personal.
- ✗ Asistas puntualmente a tus clases. Aprovecha la oportunidad que te brinda la UNAM para prepararte académicamente.

¡La seguridad somos todos!

RECUERDA: el artículo 95 del Estatuto General señala como causas especialmente graves de responsabilidad universitaria, sujetas a expulsión provisional o definitiva: ingerir, vender o proporcionar gratuitamente en los espacios universitarios, bebidas alcohólicas o estupefacientes, o asistir al Plantel en estado de ebriedad o bajo los influjos de alguna droga.



CONVENIO UNAM-RTP  
SM1 (RTP)

TRANSPORTE ESCOLAR SEGURO

RUTAS:

a) Salida 6:00 horas. Estación metro Santa Martha (andén B) FES ZARAGOZA CCH Oriente, puerta 2 (llega 7:00 - 7:10 hrs.)

b) Salida 20:55 hrs. CCH Oriente (sobre Av. Universidad, por el estacionamiento de la Dirección) FES Zaragoza Estación metro Santa Martha (andén B)



UNIVERSIDAD NACIONAL AUTÓNOMA DE MÉXICO  
COLEGIO DE CIENCIAS Y HUMANIDADES  
PLANTEL ORIENTE

¡LA **seguridad**  
SOMOS **TODOS**

Por tu seguridad,  
itú construyes tu futuro!

Cuando te soliciten tu credencial

**imuéstrala!**

con ello te reconocemos  
como parte de la comunidad  
universitaria.



Recuerda  
**Los botes rojos,**  
son sólo para desechar cubrebocas.



Por una convivencia  
**sana y segura**

Para estar bien todas y todos en el  
salón o laboratorio

Mantener abiertas  
puertas y ventanas

Usar de manera adecuada  
el cubrebocas

Mantengamos limpios  
los espacios de estudio y  
trabajo



COVID-19

MEDIDAS DE PREVENCIÓN CONTRA

> Evita tocarte la  
cara con las manos.

> NO te olvides de  
usar **CUBREBOCAS**

> Recuerda **lavarte las  
manos** frecuentemente con  
agua y jabón. si no es posible,  
usa GEL ANTIBACTERIANO.

> Quédate en casa si  
presentas los síntomas  
de **COVID-19**  
(fiebre, tos seca,  
cansancio, dolor de cabeza,  
pérdida del olfato, etc)



## Protocolo para casos de violencia de género en la UNAM

Ahora que ya conoces algunos conceptos y posibles conductas de violencia de género, no olvides que el Colegio y la UNAM te apoyan y ponen a tu disposición el siguiente **Protocolo para casos de Violencia de Género** dentro de la Universidad:



OAG (Oficina del Abogado General)  
COJ (Coordinación de Oficinas Jurídicas)

### INICIO DEL PROCEDIMIENTO



UNIVERSIDAD NACIONAL AUTÓNOMA DE MÉXICO  
FACULTAD DE MEDICINA  
DEPARTAMENTO DE PSIQUIATRÍA Y SALUD MENTAL

**CLÍNICA DE ATENCIÓN INTEGRAL PARA LAS ADICCIONES**  
FACULTAD DE MEDICINA UNAM

Lunes a viernes de 08:00 a 16:00 horas  
[psiquiatria.facmed.unam.mx](http://psiquiatria.facmed.unam.mx)

Para tu seguridad y confianza, la atención es por videollamada  
Consulta la página.

@PsiquiatriaUnam  
@UNAMPsiquiatria

Con la igualdad de género en Oriente

CINIG-ORIENTE

OFICINA DE LA ABOGACÍA GENERAL

# ¿QUÉ ES LA UNAD?



Es la Unidad para la Atención y seguimiento de Denuncias, y se dedica a brindar asesoría y atención a la Comunidad UNAM en caso de violaciones a la Legislación Universitaria. (Esta unidad depende de la Oficina de la Abogacía General)



¿QUÉ HACE LA UNAD EN LOS CASOS DE VIOLENCIA DE GÉNERO?

- 1) Recibir quejas y remitirlas a la entidad correspondiente.
- 2) Informar sobre qué es la violencia de género y los procedimientos en caso de que se cometa la misma.
- 3) Dar seguimiento a todos los casos de violencia de género.
- 4) Ofrecer contención y atención psicológica a las víctimas.
- 5) Apoyar a las Oficinas Jurídicas en el tratamiento de casos de violencia de género.
- 6) Llevar a cabo procedimientos alternativos o prácticas con enfoque restaurativo en casos particulares.

¿QUIÉN PUEDE PRESENTAR UNA QUEJA?



Cualquier persona que haya sufrido o presenciado un acto de violencia de género contra un miembro de la comunidad universitaria.

Para más información, visita:  
[unad.unam.mx](http://unad.unam.mx) o [igualdaddegenero.unam.mx](http://igualdaddegenero.unam.mx)



Lleva contigo la información del **CCH Oriente** a donde sea

# Oriente informa

Forma e informa  
a la comunidad cecehachera



ORIENTE INFORMA UNAM

Anexo I: Ubicación de Filtros de Seguridad Sanitaria y núcleos de lavamanos

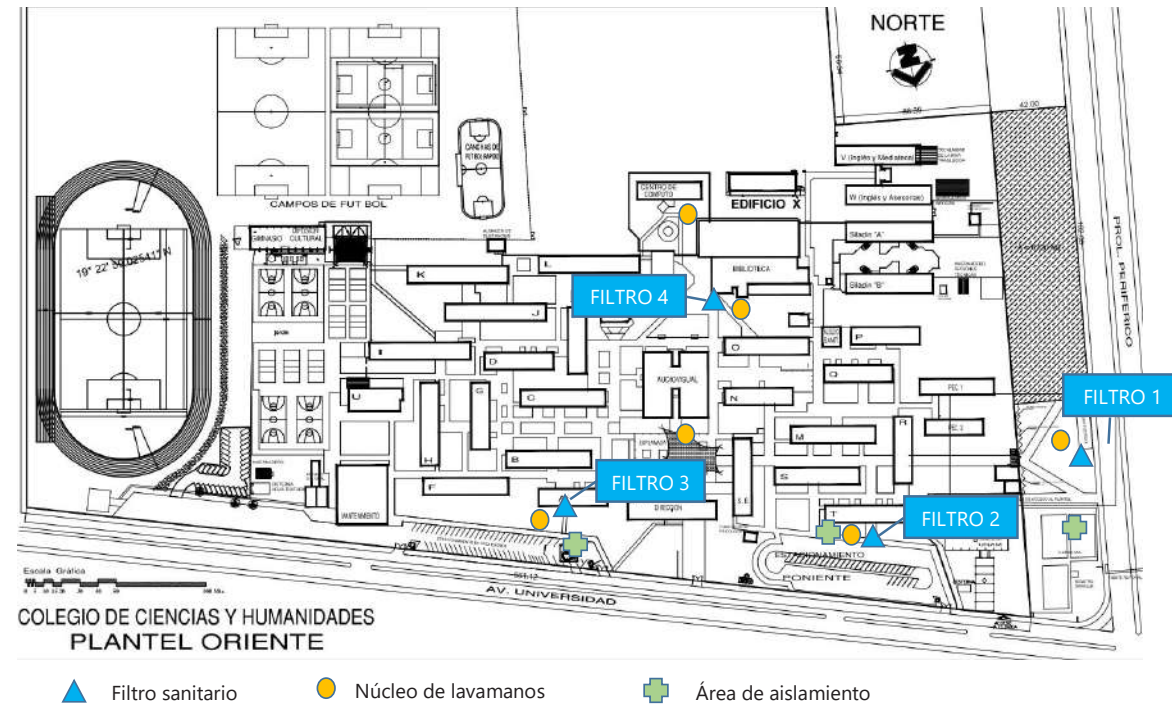

Anexo III: Rutas de circulación

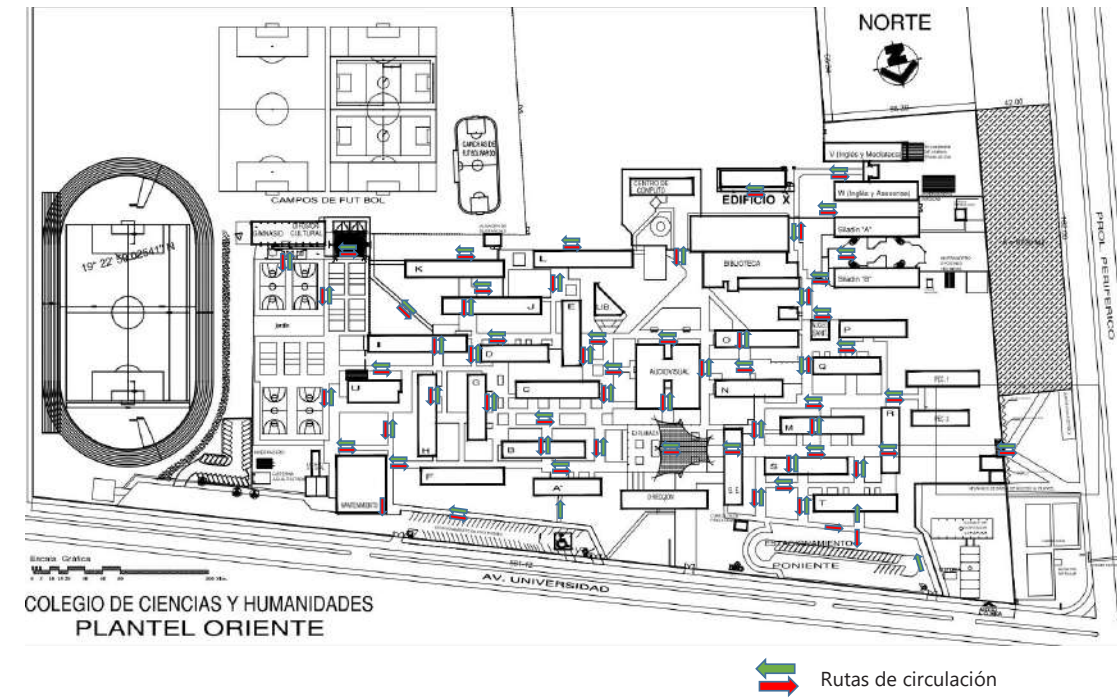

Anexo II: Ubicación de dispensadores de gel y depósito de residuos sanitarios

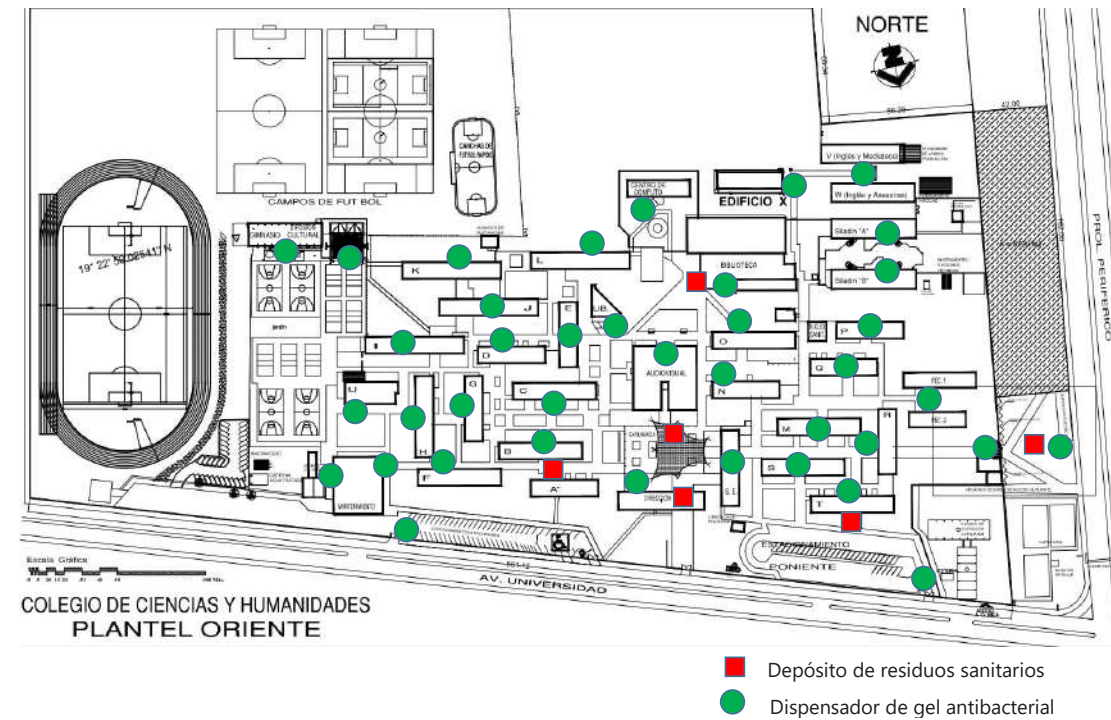

Anexo IV: Señalética

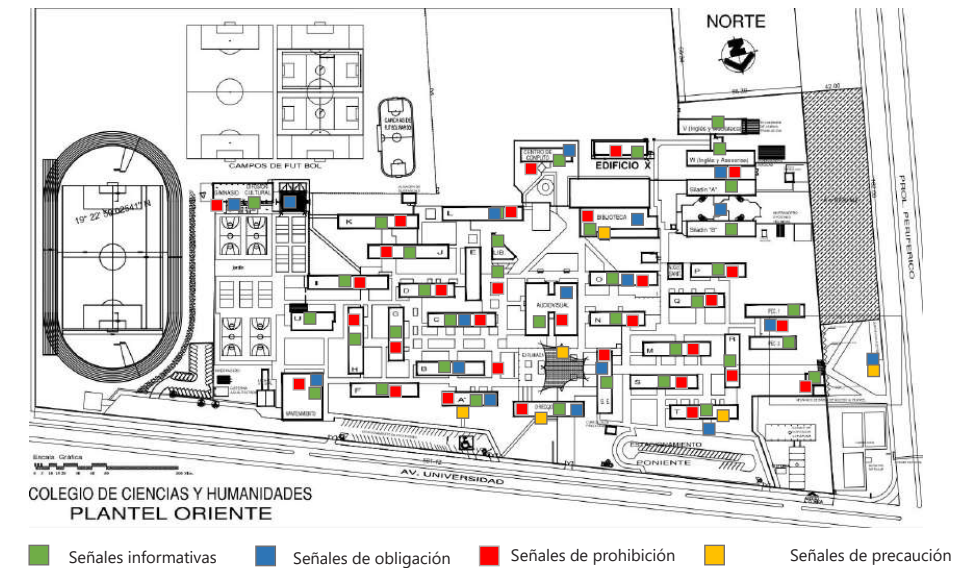

# BIENVENIDA *Generación* 2023

